京城日報
五月二十二日(水) 夕刊
編輯兼發行人 兒畠吉治
印刷人 小川三之介
京城府太平通一丁目
發行所 合資會社 京城日報社

荒井のお乳
電本局一〇〇四
電話龍山七三一

# 外交綱領13條

## 怒濤の歐洲をゆく ドイツ獨自の指針

### 第二の爆彈 ヒトラー宣明す

最近のヒ總統

【ベルリン二十一日聯合】ドイツ參議院會議(國會)は廿一日午後八時より假議場たるクロル・オペラにおいて開會された、壯頭義務兵役法案を可決し、次いで同八時半ヒトラー總統は滿場嵐の如き喝采裡に登壇、ナチス服に身を固めた六百の國會議員を前に二時間餘に亘る得意の熱辯を揮ひ、堂々ドイツの外交綱領十三ケ條を宣明した、ヒトラー總統は右演説において特に

一、個々の隣接諸國と不可侵條約を締結する用意あること
一、海軍軍備についてはイギリス海軍現有勢力の三割五分を要求する

旨宣明し著しく和協的なる態度を示してゐる、殊に各國政府に一樣に適用される限り潛水艦の全廢にも異議なき旨言明したのは海軍會議を前にイギリス政府の好意を確保する巧妙な外交的駈引と見られる、ヒトラー總統は更に軍備制限に對する自由主義の原則を强調して曰く

世界平和の確保についてはドイツ政府も各國同樣ドイツ國民に對し責任を負ふことは言ふまでもない、外交政策に就てもドイツ政府は終始一貫平和を希望する、戰爭をもつて相手國を屈服せしめんと企圖するが如き意思は全然有しない

次いでヒトラー總統はヴェルサイユ條約の下における沓締合國各國政府の義務違反を指摘し、今回の徵兵制實施に對する各國政府の非難を反駁、更に進んで佛蘇兩國政府間に成立した相互援助條約をこきおろしたる後、最後にドイツ政府の外交政策を要約した十三ケ條の綱領を宣明した

**第一** ドイツ政府は聯盟理事會の三月十七日の決議においてドイツ政府が一方的にヴェルサイユ條約を破棄したと言ふが如きは事實を强ゆるも甚だしい、これ等はドイツ政府が軍備を撤廢したにも拘らず、各國政府は引續き自國の軍備縮小をしなかつた以上、これ等各國政府は既に一方にヴェルサイユ條約を破棄したに外ならない、今回の決議によりドイツ政府は新に差別待遇を受けるに至つたが、ドイツ政府としては一切の聯合國に對し、均等的地位の確保されぬ以上、斷じて國際聯盟に復歸することは出來ない、ヴェルサイユ條約は戰勝國と戰敗國との國家群を明確に分類し、その基礎の上に打樹てられたが、かゝる條約と國際聯盟とは明瞭に切離し聯盟は飽まで一切の加盟國に對し均等の權限を附與する原則を基調としなければならない

**第二** 條約國各國政府は軍備縮小の義務を履行しない事實に鑑み、ドイツ政府はヴェルサイユ條約中依然一方的負擔を自國に賦課する條項を廢棄す しかしこれ等の條項はドイツ國民に對する精神的物質的差別待遇を强制する諸條項と限定されることを茲に嚴粛に宣言する

**第三** ドイツ政府は現行出來ぬ國際條約の一切に調成せぬ方針である、然しドイツ政府が自發的に締約した條約は假りにナチス政府以外の條約に對しても嚴粛にこれを遵守する就中ドイツ政府はロカルノ條約の下における義務一切を履行するであらう、ラインランド非武裝地帯の決定は將來の平和に資する所僅少でない

**第四** ドイツ政府は何時でもヨーロッパの平和を保障する協力制度に參加する用意あるが、フランスの進化を考慮に入れて締約國政府間の同意に基き右條約を改正する權利を留保する

**第五** ドイツ政府は一方的に規定された條件を基礎としてヨーロッパ各國政府の協調を再建することは出來ぬと思考する

**第六** ドイツ政府は、原則上個々の隣接國に不可侵條約を締結し、交戰國を孤立に陷らしめ、交戰地區を極限するが如き條項で右不可侵條約を補足する用意がある

**第七** ドイツ政府はロカルノ條約を補充する空軍條約案に加入する用意がある

**第八** ドイツ政府は既に全國の兵力限度を宣明したが、如何なる事情の下においても右決定をひるがへすことは出來ぬ、しかしドイツ政府としては、他國政府が軍備の縮小に應ずれば、何時にても、同一限度まで軍備を縮減する用意あり、ドイツ海軍はイギリス海軍力の三割五分に限定されフランスの海軍力總計に比し一割五分の劣勢を甘受する ドイツ政府は今回の要求が今後更に尨大なる要求提出の端緒に過ぎぬとの臆測を加へるものがあるが今回の要求は明確且つ最終的である。ドイツ政府は新たに建艦競爭に乘出す意圖も必要も可能性をも持合せてゐない、ドイツ政府は出來得る限りイギリス政府との親善關係を確立し兩國間における戰爭を將來絕對に阻止するやう最善の努力を盡す

**第九** ドイツ政府は、現在各國における過度の軍備を實質的に制限する一切の努力に進んで協力するが、右目的の達成には唯一つ萬國赤十字條約の觀念に立歸り戰闘員に對するよりも非戰闘員たる婦人兒童を威脅する測定範疇に效力を制限適用せねばならぬ

**第十** ドイツ政府は重砲戰車等の如き强力なる攻撃的武器の制限に同意する用意がある

**第十一** ドイツ政府は國際條約に基く限り主力艦、巡洋艦、水雷艇の總數備砲口徑の制限主力艦、潛水艦の總艦噸數の制限に同意する用意あり、進んで潛水艦の全廢をも受諾するに吝かではない

**第十二** 國際關係の緊迫を緩和するには國際協約を締結しなければならぬが、右協約の前提として無責任なる分子の言論指導或は映畫演劇等を通じて輿論を効果的に統制する手段を講ぜねばならぬ

**第十三** ドイツ政府は他國の內紛に對する外部よりの干渉を禁止する國際條約を遵守する意圖を有するが『干渉』の言葉に關しては正確なる國際的意義を與へる事が必要であらう

# 軍國獨逸再現

## 新國防軍事法の內容

【ベルリン廿一日電通】ヒトラー內閣が二十一日閣議で可決通過したドイツ新國防軍事法の重なる內容は左の如くである

一、ドイツ祖國防衛のため次の國防軍事法を規定す
一、ドイツ祖國防衛のため全國に徵兵制度を採用す
一、ドイツ國民は滿十八歳より四十一歳までの男子は第一補充兵として兵役に服する義務あるものとす
一、陸軍特務兵の在營年限は一ケ年とす
一、武力部隊の現役將兵にはアリアン民族の後裔を優先採用す
一、特務科目の將校に關する除外例は別に定むるところあるべし
一、非アリアン民族にして武力部隊に編入せられたるものは兵士たるに止まり下士官以上に昇進するを得ず
一、アリアン民族の陸軍々人は非アリアン民族の女子と結婚するを得ず
一、國防軍々務を統轄するため陸軍長官を置く
一、國防施設一切は國防軍務長官の統轄下に置く
一、現役軍人も個々內閣の長官になるを得

なほ右國防軍事法に依つて規定された現役軍人が閣僚たることは世界大戰後ドイツの共和制採用以來廢止せられて居たものを、ヒトラー總統が今回復活したもので軍國化ドイツの色彩を濃厚に描き出したものとして注目されて居る

# 漁業交涉進展せず

## 酒匂參事官カ氏再會見

【東京電話】駐蘇太田大使より二十一日外務省に達した報告によれば、酒匂參事官は廿日再びカズロフスキー極東部長と會見し、日本側より提示せる漁業交涉の諸要求に基く回答を促進したが、カズロフスキー部長の回答は

一、全面的修正に應ずる意向はなきこと
一、漁區安定協定は三ヶ年延長に止めたきこと

の二點を繰返すのみで漁業交涉は何等進展を見なかつた、外務當局としては蘇聯側が漁業交涉に於ける我國の具體的要求に贊意を表せざる限り、附屬協定案を履行保障するの外なしとの見解を採り、愈々第十五條により修正の希望を通告する二十四日の閣議に於て漁業條約修正申入れの承認を得、即日太田大使を通じ修正の意向を通告する訓電を發することになつた

# 國際經濟會議招請の決議案

## 米上院に提出さる

【ワシントン廿一日聯合】メリーランド州選出民主黨議員ミラードタイデイングス氏は二十一日上院本會議に國際經濟會議招請決議案を提出した、決議要旨左の如し ルーズヴエルト大統領はワシントンに國際會議を招請世界不況打開のため救濟策を協議すべきものとす、右會議に於ては特に

一、軍備五ケ年休日案
一、戰債一括整理安定
一、國際調整による通貨案
一、關税の調整に基く國際貿易復活案

以上の問題は文明擁護に重要性を有すべきものである

# 九年度租税實收 九億を突破せん

## 軍需インフレと貿易躍進の反映

### 昭和三年に次ぐ大增收

【東京電話】九年度の租税並に印紙收入の實績は大體七月末に決定する筈であるが、最近大藏省の調査によれば、九年度豫算に比し約七千萬圓增加し九億圓を突破することは疑ひなく、實に我國財政史上最高額に達した昭和三年以來の大增收を見るものと豫想されるに至つた、これは最近における軍需景氣と貿易發展の著如たる跡を見せてゐるものでこれが結果は十一年度の豫算編成にも影響して相當額の自然增收が見積られることゝならう

# 公使館昇格一應打切る

【南京二十二日聯合】國民政府外交部では日、蘇、伊三國との大使交換を實現し、英米佛獨との大使交換も旣に內定したので、これを以て公使館昇格問題を一應打切り右七ヶ國以外の國に對しては外交上の必要性と昇格後の經費との關係から折衝を行はないこととした、なほ英米獨佛の四國の新大使は大體現任公使をそのまゝ大使に昇進せしむる方針である

# 小幡、三浦兩氏 同和會入り

【東京電話】貴族院議員小幡西吉氏及び山形縣多額議員三浦新七の兩氏は二十二日同和會に入會したこれで同會は三十七名となつた

# 京城軌道電化申請

京城軌道では豫て電化計畫準備中の處この程當局に軌道電化の認可申請を爲した、認可後は車輛及軌道の大改善を爲す必要があるので年內着手は困難と見られてゐる

# 觀光團體往來

▲和歌山師範 坂口總一郎氏外七十名廿八日入城三重旅館、廿九日安東へ▲門司中學校 宗像宗喜氏外二百六名廿八日入城大東、二見旅館、廿九日安東へ▲下關商業 江村基氏外百十七名廿八日入城三重旅館、廿九日安東へ▲山口縣會議員山下太郎氏外十三名廿九日入城備前屋、卅日安東へ

# 稻垣編輯課長

昨秋十月より歐米視察中の稻垣本府編輯課長はシベリア經由廿三日午前十時卅五分京城驛着歸任の筈

# 河村事務官

本府林政課事務官河村藤平氏は醫專病院で療養中のところ二十二日午前二時半逝去した、享年三十五、二十三日午後四時半京城曹谿寺で葬儀執行なほ氏は山口縣德山町の出身で昭和三年東大卒、同四月本府地方課を振り出しに今日の至つたもので河村大郎覆審法院檢事長の養嗣子である

# 人

◇一條實孝公(貴族院議員滿洲視察團團長)入城中廿二日午前八時發新京へ
◇ルシユチユ少佐(駐日トルコ大使館附武官)滿洲から廿八日午後二時五十分入城、二日間滯在二十日午前三時五分退城の豫定である
◇吉田鐵道局長 二十三日午後三時半發無煙百萬トン突破記念祝賀會へ總督代理として平壤へ、廿四日朝歸任のはず
◇原敬兵衛氏(政友會代議士)入城中廿二日歸東
◇山中大吉氏(新京城府會議員)當選挨拶のため廿二日本社來訪
◇上原誠治氏(同)同
◇上杉直三郎氏(同)同
◇加藤好博氏(同)同
◇藤田賓興氏(同)同
◇內田祿五郎氏(同)同
◇朴榮鎬氏(同)同
◇薑載幸義氏(同)同
◇木下榮氏 北面協議會員當選御禮挨拶の爲め二十二日來社
◇吉田赤十字社主幹 東上中廿一日歸任
◇荒井初太郎氏(朝取理事長)入院中のところ二十二日退院兩三日中自宅靜養の上出所の豫定

# 司法官の大會同

## けふから開く

【東京電話】小原法相は從來の形式主義を廢し訓示及指示事項の實行を要請するといふ意氣込みの下に招集した本年度司法官大會同は、二十二日午前九時から司法省會議室において開會、皆川東京控訴院長を初め增永朝鮮總督府法務局長以下各地法院長白三十餘名出席、本省側よりは小原法相以下大塚院長より林院長以下參列、小原法相より一場の訓示ありたるのち、長島次官は諸般の項目に亘り事務的注意を喚起し、大森民事、木村刑事、岩松行刑各局長より所管事務に關する指示を行つて午前中の日程を終了午後一時半より再開先づ林大審院長より司法權の運用に關し意見を陳述したるのち、光行檢事總長は檢察權の運用に關して訓示を行ひ清水、三橋兩部長は強制權運用、木村次長は檢察權運用に關しそれぞれ事務的注意を促し同三時半第一日の日程を終了した第二日は二十三日午前九時より續開の筈

# 總領事會議

## 有吉大使歸任後開く

【東京電話】有吉大使は六月十日神戸出帆の上海丸で歸任するが、歸任後六月下旬若くは七月初め第二回在支總領事會議を上海に招集し、在支公使館の大使館昇格を契機とする我が對支外交に對する帝國政府の訓令を授け諸般の問題につき重要打合せをなす豫定である

# 鮮滿直通協定

## 國際交通に新紀元! けふ新京で正式調印を了す

【新京二十二日電通】東滿北鮮地方國際列車による貨客の出入を著しく簡捷にし廣く國際交通上に新紀元を劃すべき

一、圖們江國境を直通する列車直通運輸及稅關手續簡捷に關する協定

は二十二日午前十一時外交部大臣室に於て日本帝國特命全權大使南次郎氏と滿洲帝國外交部大臣張燕卿氏との間に正式調印を了した、なほ右に關する細目協定は朝鮮總督と滿洲國財政部大臣との間に近く調印を見る事となつた

### 協定全文

圖們江國境を通過する列車直通運輸及稅關手續簡捷に關する協定

日本國政府及滿洲國政府は日本國鐵道と滿洲國鐵道との間に圖們江國境を通過する列車直通運轉を行ふと共に、右鐵道に依り輸送せらるゝ物品に關する稅關手續を簡捷ならしめんが爲左の如く協定せり

第一條 日滿兩國政府は南滿洲鐵道株式會社の經營下にある日本國鐵道と圖們又は開山屯に至る滿洲國鐵道との間に圖們江國境を通過する列車直通運轉の行はるゝことに同意す

第二條 日本國政府は滿洲國政府が其の稅關吏を雄基、羅津及淸津に於ける日本國稅關に派し、右の地に宛て(右の地を經由するものを含む)滿洲國より輸出せられ又は右の地より(右の地を經由するものを含む)滿洲國に輸入せらるゝ貨物、小荷物、託送手荷物及旅客附隨小荷物にして前條に掲ぐる鐵道に依り輸送せらるゝものに付、右日本國稅關の構內に於て日本國稅關官吏と共同に檢査及關稅收受の職務を行はしむることに同意す

第三條 日滿兩國政府は各自國の稅關官吏を、日本國政府にありては圖們停車場に設置せらるべき荷物檢査場に、滿洲國政府に在りては上三峰停車場に設置せらるべき荷物檢査場に派し、第一條に掲ぐる鐵道に依り兩國の國境を越えて輸送せらるゝ貨物小荷物、託送手荷物及旅客附隨小荷物にして前條に該當せざるもの並に旅客携帶品に付相手國稅關官吏と共同に檢査及關稅收受の職務を行はしむべし、日滿兩國政府は前項に規定する物品中、圖們又は上三峰停車場を通過する旅客携帶品、託送手荷物及旅客附隨小荷物に付ては各自國稅關官吏をして列車が停車場に停車中に於て、前項に準じて其の職務を行はしむることを得 尤も發車時刻までに右職務の執行を了り難きときは發車後車中に於て又は當該物を荷物檢査場に卸さしめて右職務を行はしむることを得

第四條 日滿兩國政府は本協定に依り、自國內に派遣せられたる相手國の稅關官吏に對し右稅關官吏の所屬國よりの輸出品につき、檢査及關稅支拂の拒絕ありたるとき又は右稅關官吏に於て檢査の際密輸出入品(禁制品を含む)と認むるものありたるときは、右稅關官吏が當該物品を本國に送致するの措置を執ることに同意す

第五條 本協定に依り、日滿兩國稅關官吏が共同に檢査をなす場合に於ける檢査の順序は、日本國よりの輸出品については日本國稅關官吏の檢査を先にし、滿洲國よりの輸出品については滿洲國稅關官吏の檢査を先にす、其の他の職務執行は檢査の順序に依るものとす

第六條 日滿兩國政府は、支障なき限り本協定に依り自國內に派遣せられたる相手國の稅關官吏の職務執行に關し便宜を供與すべきことを約す

第七條 本協定に定めたる稅關手續に關し必要なる細目は、朝鮮總督と滿洲國財政部大臣との間に協定せらるべきものとす

第八條 本協定は署名の日に效力を發生し、日滿兩國政府の何れかの一方が本協定を終了せしむるの意思を他方に通告したる日より三月の期間の滿了に至るまで引續き效力を有すべし

第九條 本協定は日本文及漢文を以て各二通を作成す、日本文本文と漢文本文との間に解釋を異にするときは日本文本文に據るものとす

右證據として下名は各本國政府より正當の委任を受け本協定に署名調印せり

昭和十年五月二十二日即ち康德二年五月二十二日新京に於て之を作成す

日本帝國特命全權大使 南次郎 印
滿洲帝國外交部大臣 張燕卿 印

# 孫新財政相

## 細目協定調印に 廿四日朝來鮮す

「北鮮に於ける稅關の共同檢査協定に基く細目協定」調成のため、二十四日入城豫定の滿洲國財政相熙洽氏は、內閣更迭のため宮內入りとなつたので、これに代り新任財政部大臣孫其昌氏が來鮮することゝなり隨員五名と共に二十四日午前二時四十分着の豫定である

# 天地玄黃

◇疲弊部落を視よの新標語生る 醫者は病勢を見ればよい、健康兒を見るはたゞ如何にせば病弱兒をかくあらしむべきかの爲めのみ

◇エチオピア問題で聯盟內に內部工作頼りに行はる、裁判官に運動する、ハテナそれで聯盟の威信が保てるかナ

◇達觀を謳はれて、公黨の信用上恥づべきことだと慨慨してる心の底からその慨慨に共鳴できればねえ

◇世人は政黨を憎むのではない、恥づべきことをする政黨を憎むのだ、恥づべきことをする時の政黨を憎むのではない

# 硬質陶器を蘇聯に賣込

## 契約成立か

日本硬質陶器はソ聯に北鮮賣收代償品として硬質陶器の賣込を試みて居るが名古屋にて一應交涉濟みにて多分契約成立の見込みである

# 親鸞聖人(220)

吉川英治作 山村耕花畫

## 女人篇

### 手長猿(一)

むさゝびでも逃げるやうに、木の葉を騷がせて崖を辷つて來た者がある。灌木の枝と枝とを搔き分けて、ひよいと首を出したのを見ると、それは四郎の手下の蜘蛛太であつた。

もうほの暗い谷間をのぞいて、

『ためだ!こゝも』

と、舌打ちした。

斷崖の上にはまだ大勢の人聲が殘つてゐた。降りやんだ霰の空は星になつて青く冴え返つてゐる。そのかはりに刄ものを渡るやうな風が出て、斷崖の際にうごいてゐる黑々とした一群の影を吹きなぐつてゐた。

『蜘蛛つ』

とその群が上から呼ぶと、

『おウい……』

彼は首を仰向けて呶鳴つた。

『降りて來たつて駄目だ。こゝの瀨も、越えられさうな道はねえぞい』

蜘蛛の足もとへ、ざらざらと土が鳴つて崩れて來た。彼が止めてゐるにもかゝはらず、上の者どもは蔭蛇にすがつたり、根株を頼りにして道もない傾斜を手長猿のやうに繋がつて降りて來る。そして一斷、深流のあたりを俯瞰ろしてから、

『かう、雪解けで水嵩が增してるちやあ、どこ迄行つても、易々越えられる瀨はあるものか。この邊は、川幅のせまい方だ。何とかして渡つてしまへ』

『さうだとも、まさか、俺たちが溺れもしまい』

蜘蛛が、先を歩いてゐて、

『あぶないつ!』

と、叉止めた。

『何だ』

「この下は、洞窟だ」

「ひさしを辿つてあるけ」

「松明を燈さうか」

「火はよせ」

天城の四郎だといふことが聲がらではつきりと分る。

暗いので、各々の眼ばかりが光る。手に持つてゐる得物の、長刀の刃が、時々靑い光を闇で放つのだつた。

『松明など燈して歩いてみろ、すぐ山の者が眼をみはつて、怪しむに違ひねえ、どんな武家の館でも禁裡のうちでも、怖いと思つて忍びこむ所はねえが、この叡山だけは氣をつけないと少し怖い。なぜなれば、こゝの山法師ときては、俺たち野伏の以上に殺伐で刄ものいぢりが好きと來てゐる。のみならず、一山諸坊には鐘があつて、すはと云へば、九十九鐘の警音が一時に急を告げて坂本口を包んでしまふ。まだ峰には雪があるから四明へ逃げのびるにはやつかいだし、八瀨へ降りる間には追ひ圍まれてしまふ。夢々、大きな聲も出してはならねえぞ』

盜賊でも將師たる者は一步々々兵法に等しい細心な思慮を與して行かなければならない。さうして忍びやかな自重を持つて、四郎の分際に率ゐられた十四、五人の群は、やがて斷崖を下り切つて、激流の白い泡が岩を嚙んでゐる瀨に立つた。

挿畫

六月新譜 五月二十日發賣
流行歌 佐渡の子守唄 阿部幸次
流行歌ブルース 菅笠しぐれ (お夏清十郎の悲戀を唄ふ) 東京 富丸 合唱 米一・菊丸
流行歌トロット 流線型ヨ スピードをあげたこの歌よ 走れ、青空の下 明朗時代の先驅歌! 日本流行歌界に風靡した 阿部幸次 ミス・タイヘイ 富丸
兒童小曲 日が暮れて お馬車に乘つて 吉澤園子
トロット ジャズソング ワルツ いきなお方 月光のマドンナ リチャード・川
浪曲餘興 都々逸 米山甚句 二世 宮川左近
浪花節 乃木將軍と辻占賣り 天中軒雲月 / 五郎正宗 浪花亭綾太郎 / 破れ太鼓 東山孝枝 / 大石妻子の別れ 桃中軒如燕 / 少年武士道 矢頭右衛門七 梅中軒鶯童
吉田家の家寶 殿中刄傷 浪花節 吉田奈良丸
新小唄 東京大漁節 東京 春千代
俚謡 正調磯節
靑年歌 思ひ出の濱邊 吉田一男 / 新ホーム 北條エル子
レコードドラマ 大阪毎日新聞社 日露戰役殊勳美談 物言はぬ花嫁 タイヘイ劇團
軍事美談 日露戰役夜襲秘話 血染の軍旗と護りの拳銃 濱口榮太郎
映畫說明 松竹蒲田トーキー 二人靜 靜田錦波
物語 紺屋高尾 伏見直江 伏見信子 松本民平
童謡 雪國ボッポリー 山內澄子
兒童劇 忠犬ハチ公 タイヘイ兒童劇團
尺八獨奏 六段 川本晴朗
薩摩琵琶 本能寺 高峰筑風
詩吟 後本能寺 木村岳風
落語 小言幸兵衛 柳家金語樓
萬才 家庭爭議 大道寺春之助
義太夫 三十三間堂棟由來(平太郎內の段) 竹本雛昇
新俚謡 新はんや節 新町小ゆき
俚謡 江差追分 東 鶴江
俚謡 三新伊勢
端唄 浪花四季
端唄 檜さび
流行歌 男ごゝろ(仁吉の唄) 街の流行兒 阿部幸次
流行歌 愛の花束 マイ・ラッキー・ボーイ
流行歌 乙丸の戀
文藝大演曲 嵐の孤兒 父歸る 天光軒滿月 口演
タイヘイレコード

## 最高點だ!
### 曺秉相さん宅の朝

◇—京城府會議員選擧に最高點の榮光をかち得た曺秉相さんは夜明ころまで選擧事務所の京城孝子洞一〇自宅で頑張り、刻々と下る審判に胸を躍らせてゐたが

◇—二十二日午前六時三分五四一票!と電線を流れて來た音に喜びの聲が溢けば、緊張した空氣は忽ちワアッ!と一賑ひ

◇—お祝ひの乾杯の嵐だ、曺氏は、朝まだきから有權者に御禮廻りに出かけ、不在中に家人が變つて嬉しい面持で語る

◇……最高點の當選とは夢にも思つてゐませんでした、これは全く皆樣方の御援助によるものと深く感謝します、今後は府政のため、また府民のため盡す決心です(寫眞下、中央曺さん)

## いや、どうも
### 古川さん宅、喜び滿つ

◇……『ウェヘッ!二番高點ですかい』……京城漢江通り一一の八一古川敬介さん宅に輝しい二十二日の朝日が差込んだ

◇……『でも、どうかと隨分心配しましたの、これも有權者の皆樣のお蔭です……えゝとう〳〵良く眠れませんでした』と奥さんの笑顔には疲れた中に朗らかさが溢る、そばからご老人も『でもまあよかつた、お蔭でね』と目をうるはす

◇……朝の御膳には鯛のお頭付きでもあらうか、お台所の方から良い匂が通ふどうやら昨夜は眠らずに結果を待つたらしい氣配

## 議員お誕生第一日
# 五月晴れの朝
## 政戰茲に全く終る
## 違反摘發は今後
### 現在迄は素晴しい好成績
### 喜びと憂ひ全鮮を卷く

新議員さまお誕生!五月の朝は日本晴れ、全鮮四十五萬の清票に興へられた二萬四千の議員さんは二十一日夕から二十二日午前六時三分の京城を最後として茲に終りをつげた、三旬にわたる政戰に喜びと失望とを描いて打たれたこのピリオドを機として、檢察當局の第二段の活動は始まる、選擧中、比較的冷靜に監視してゐた當局は終末と同時に各方面の違反材料の集蒐や運動狀況の再調査を行つて居り、當然祝賀會や、また落選者から當選者をめがけて違反の告發や投書があるものとみて今後當局の活動は注目されてゐるが、現在までの違反者は全鮮を通じてまだ目ぼしい事件は十五六件しか警務局には情報が集まつてゐないが、この分ならば前回と比較して殆んど違反はないと等しく非常な好成績であるが、今後に本格的の摘發がある樣子である

### 非常に成績よし
#### 西岡地方課長語る

西岡本府地方課長は語る、投票日は幸ひ全鮮的に快晴に惠まれたので有權者の出足もよくまだ集計は出來ないが棄權は少ないと思ふ、違反も民衆の選擧訓練が出來てきた故か今の處ろ非常に少く大局的に見て前回より非常に好成績だつたと確信してゐる

# 遂に徹宵の開票
## それつ!午前六時三分當選決定—だ
### 京城、喜憂の朝を號外飛ぶ

遂に萬事終つた、四十八人の京城府會議員は決つた、この日開票結果の判明は遂に廿二日午前六時三分となつた、前夜八時半から會場南大門小學校で開票開始、何しろ內地と違つて選擧がめつたにないので大てんてこまひ府吏員たちは**この夜大汗**をかいて努力したが、最初の中間發表十時の豫定は十一時となつた、でも次第に馴れるにつれて速さも加はり、一時間毎に中間發表、とう〳〵選擧係の府尹や府吏員その他監視官立會人等一睡もせず、がんばつた、發表毎に一喜一憂の候補者や運動員も遂に眠れず、しら〳〵と夜は明け、南大門市場の野菜車の音が賑やかで朝日も顔を出さうといふ頃

**それつ當選** 發表だ—つといて五十分後には本社の號外がチャン〳〵街の朝を景氣よく飛ぶ、かくて當選者を圍んで方々の選擧事務所では萬歲の聲がある、時に惠まれず敗れて悄まれてゐる候補者は次ぎの雪辱を期する、かくて當選者の中にはいとも手廻しよく、二十二日第一便で早くも**當選お禮の** ハガキや手紙を舞ひ込ます者もあり、朝食後は早速手分けしてお禮廻りに五月晴れの陽を浴びる

## 折角、入場しても—
# ペケの人五百名
### いたづら投票も數票…京城

今次の選擧は眞面目に終始し、投票當日の投票入場者は一萬七千四百人でこの內失權者と知らずに入場した人やその他の事故で投票出來なかつた人が約五百名で結局正式に投票した人は一萬六千九百八十人

この內有効投票一萬六千八百三十六票、散票十七票、無効投票百廿七票で棄權率は一割八歩二厘、前回の一割八歩七厘に比べて好成績であつた

無効投票の中には宇垣總督、伊達府尹の名前や、無記投票に念入りにも自分の印かんを押した人が五十六人もあつた、この外に狂歌が二票あつた

## 朝鮮石油の三萬株に 公募に—
# 二百萬の申込み
### 遂に我國近來の應募新記錄をつくる
## 洪水みたいに殺到の豪勢

國策發行の波に乘つて生れ出でた朝鮮石油會社の公募株三萬株の募集は二十、二十一の兩日で締切つた第一日既に京城のみで **三十萬株を** 突破する盛況であつたが、締切日の二十一日は午後になつて俄然申込殺到し、各銀行を面喰らはせ二十二日正午迄前立事務所へ達した應募總數は百八十四萬二千二百三十株にて公募株に對し實に六十一倍といふ驚異的數字を示してゐる、而も殖銀、鮮銀、東一の各支店ではまだ未報告のものもあるので **最後の集計** では二百萬株に達するのではないかとみられ大口では一人で一萬株以上三萬株を申込んだ者が十數名もあり朝鮮における株式公募の新記錄であり全國的にみても昨年公開賣出しで四十倍の應募で金融異變を惹起した三菱重工業を遙に凌駕し **昭和に入つ** てからの日本新記錄である而もこの應募申込み證據金として銀行の窓口に擁込まれた金額はざつと四百六十萬圓といふ豪勢さで銀行別にみると商銀八十五萬、殖銀四十萬、鮮銀廿一萬、海東廿一萬の順席である

## 全食堂車を
# 冷風裝置
### 局鐵の奉仕

鐵道局では昨夏來旅客のオアシスとして食堂車の冷風裝置を行ひ好評を博してゐたが今夏全食堂車十三輛とも冷風裝置を完成、京釜、京義、京元、咸興線に使用するとになつた、なほ喫煙室のついた新食堂車は鮮土の三輛のほか近く二輛も完成これまた國際幹線にデヴューする

## 銀の密輸出者には
# 死刑又は無期
### 國外流出になやみ
### 國民行政委員會で決議す

【南京廿二日聯合】國府行政委員會議で銀貨及び鑄潰銀の密輸出又は銀本位制を使用せざる地方への搬出をなしたるものは、死刑乃至無期懲役、又は五年以上の有期懲役に處し、且つ密輸貨幣額又は鑄潰銀塊價値の三倍以下の罰金に處すといふ刑法罰則を決議し直ちに中央政治委員會に廻附した

### 女子陸上大會

京城鐵道體育協會主催第二回京鐵道女子中等學校對抗陸上競技大會は來る六月九日午前十一時から京城運動場で開催するが申込は五月三十日まで

# 嵐の跡に
### 選擧雀の呟こもぐ

京城府會議員の當落決定は、豫定より約三時間遲れて廿二日午前六時選擧長伊達府尹より宣言があつたが、法規上の當選決定は來る廿七日同府尹より四十八名の當選者に通告するとにより決る、今次の戰ひは豫報の如く第一次戰に比較して一候補者で大量の投票を獲得するものはなく、いづれも固い地盤に頼つて一ヶ月間戰ひ抜き大いした番狂はせもなく新議員は決つた

新府會議員の內鮮分野は內地人卅三名、朝鮮人十五名で、前回より朝鮮側の椅子が三個減少したのは最高點の曺秉相氏を初め九議員がいづれも三百票以上の好成績で當選したゝめ、票が片寄り八名の敗戰者を出したものである、一時危險を傳へられた森安、南條、山中、齋藤、片岡韓商熙、成松、上原の諸氏が樂々と當選したのは理くつ拔きに有權者の同情と運動員の最後の追ひ込みが利いたものと各關係者は見てゐる、間島、赤荻兩議員の運動員は互に得票爭ひを行つてゐた樣子であるが、赤荻氏より森安氏の票が多かつた

奮議員で府政に永らく活躍した曾我氏の落選は各方面で同情してゐる、又同樣落選の憂目を見た竹內氏には捲土重來を望んでゐるが議場は一沫の淋しがある

一番最後に名乘りを擧げて內地人側の最高點を占めて堂々たる當選振りを見せた古川敬介氏の得票は殆ど全部鐵道關係者の票と見られてゐる

### 淺間山爆發

【前橋電話】淺間山は二十二日午前十一時二十三分頃又々大音響と共に爆發し前橋地方でも爆音聞え市民は驚いて戶外に飛び出したが噴煙物凄く山麓地方は目下盛んに降灰中である

**早苗會** 故山本春擧氏門下の京都の早苗會の重だつた會員二十人は既報の如く來鮮京城、金剛山、平壤等を旅行するが栗本一洋、三宅鳳白兩氏は堅山坦氏と廿二日本社を訪る

## 台灣總督府の火事
# 四階の大半燒く
### 原因は漏電らしく損害少し

【台北發電】=同盟=總督府の火災は四階の大半を燒失し午後十時五十分頃鎭火した、この火事で燒失したのは土木課、殖產局、商工水產課分室二つと東洋協會、國勢調査課分室等であり、發火原因は漏電らしい、目下中川總督は上京中のため平塚總務長官は急遽新竹より歸北し、二十一日午後十一時より首腦部を集めて善後策につき協議を行つたが損害は僅少の見込み

# 平南山火事
### 南大峰五千町歩燒く

【平壤電話】平南陽德郡南大峰の山林から廿一日午前十一時頃出火し既に廿五時間を經過したが乾燥地帶のため火勢猛烈を極め既に五千町歩を燒いてまだ延燒中、附近部落の消防、警察官部落民約千名に必死消火につとめてゐるが廿二日朝平南道より河野內務部長、野上保安主任ら現場に向つた原因は調査中なるも新とり老毋の失火といはれてゐる

**ひく** 二十一日夜八時五十分ごろ京城黃金町二丁目ライオンタクシーを明井雅雄(二二)が運轉し鍾路二丁目七五四先で京城竹添町三丁目一二〇ノ一五朴天吉(一六)と衝突重傷を負はしたが目下生命危篤

### 鐵道局驛長異動 (廿日附)

命進永驛長 淸道驛長書記 柳田直賢
命淸道驛長 咸安驛長同 乾利述
命咸安驛長 大新同 伊藤準一
命大新驛長 虎浴同 鶴岡敏夫
命倉洞驛長 汶山同 大石壹治郎
命虎浴驛長 慶州助役同 芹安雄
命大光里驛長 倉洞同 佐野永太郎
命金郊驛長 大光里驛長同 平田輝
命元山鐵道事務所勤務 新浦驛長 植松正彥
命德源驛長 元山貨物 宮本源一
命文川驛長 德源驛長 平良作
命新浦驛長 文川同 田中壽惠松

### あすの天氣 (23)

| | |
|---|---|
| 京城 | 晴一時曇 |
| 仁川 | 薄曇 |
| 釜山 | 南の風 晴後曇 |
| 木浦 | 南の風 晴後曇 |
| 平壤 | 晴後曇 |
| 城津 | 南の風 晴一時曇 |
| 大邱 | 未着 |
| 元山 | 晴後曇 |

22日溫度 京城正午 22.9 昨日 最高 23.1 最低 11.2

仁川潮時 (二十三日)

| | 滿潮 午前 | 滿潮 午後 | 干潮 午前 | 干潮 午後 |
|---|---|---|---|---|
| | 八、三五 | 八、四〇 | 一、五五 | 二、五五 |
| | 八、二三 | 七、一一 | 〇、七 | 一、七 |

### 廿二日の概況

優勢な高氣壓がオホツク海に蟠居し其の端が小笠原島方面から本州南方海上を經て半島に延び半島は七五六粍の局部高氣壓に掩はれてゐる、低氣壓は熱河附近に發生せんとし又日本海中部關東沖合にある天氣は支那滿洲朝鮮を經て西日本にかけて好晴であるが東北地方以北に曇り北海道では雨模樣の所が多い、鮮內の氣溫は平年に比し西側に低く東側に高目を示し雄基、元山では七八度高い

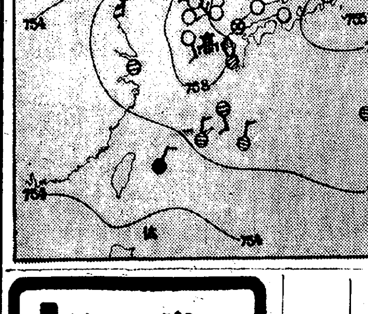



# 今晩七時から
# 國際拳闘大會
## 來れ!京城運動場
後援 京城日報社 毎日申報社 日本拳闘聯盟

鷄印スタンプインキ

# てんかん
## ヒキツケ・腦貧血・ヒステリー
### 『腦の病』の手當効果
腦の病…華やかな人生の黑雲です、記憶が減り小心で癇が強く、人前で卒倒する等誠に慘めなもの、キット療養せねばなりません 幸ひ此方は古くから腦の病を研究し獨特の藥劑と攝生療法を記述した良書『更生錄』を無料で送つてゐますが、本書の手引でヒミツに療養が出來て、感謝狀が實に澤山あります。本病でお困りの人は安心して京城日報で見たと書き神戶市片岡町(城の側)藥劑師富吉繁作又は神戶市山本通五丁目武德殿隣高吉へ早速申込まれよ

## 當選御禮
近く大京城の中心區域たるべき北面協議會員選擧に際し最高點を以て當選の榮を得候は偏に有權者各位御同情の賜と深謝茲に謝意を表し候
明水台 木下榮

新發賣 ユアサワレナイトランプ
落シテワレヌ 金屬ゴデナイ 丈夫デ安イ

重症用 毒掃丸
梅毒には學間上の理論と臨床上の實驗とから生れた沃素療法を……
重症用毒掃丸は、許容最大限の沃素を根幹とした最新製劑です
初期梅毒、慢性梅毒、潜伏梅毒、先天梅毒、ひゑ毒、小兒たい毒
梅毒性皮膚病、同神經痛、同リウマチス、よこね、かんそう……
惡性ニキビ……動脈硬化、甲狀腺腫、腺病質
藥價 重症用毒掃丸 二圓、三圓、五圓、十圓、卅圓、卌圓。 普通用 五十錢、一圓。小兒用 卅錢、五十錢、一圓。
東京神田花房町 株式會社山崎帝國堂(振替東京一四六七番)

## 中山電動鑿岩機ノ特長
一、設備費ノ節約
二、部分品消耗ノ僅少
三、能率超優秀
四、取扱輕便
五、耐久力永久
六、用途 鑛山、炭山、隧道工事其他鑿岩作業
現品八月下朝鮮產業博覽會第一機械館內ニ出品中ニ付御高覽ヲ乞フ
何御申越ニヨリ詳細型錄進呈
製作元 中山工業所
朝鮮總代理店 京城府漢江通三番地 株式會社 弘中商會
電話龍山※ 一〇九八番 二一五五番 一五二一番

かぜねつ頭痛に最もヨクキク
# キナピリン
特長 服み易き丸劑にて胃腸を害せず 心臟を强めかぜねつ頭痛を治す
藥價 20 30 50 1,00 2,00
各藥店にあり 本舖 高橋盛大堂

# 夏モーニング別誂大會
五月二十日より六月十日まで
極上のカシミヤに絹の半裏をつけ輕くお仕立した上衣とチョツキに瀟洒な縞ズボン……是非夏のモーニングをお揃へ願います。

大好評の夏服豫約
締切延期 五月三十日まで
二十八圓……四十三圓

| 價格 | |
|---|---|
| 一組 | |
| A | 58.50 |
| B | 68.50 |
| C | 78.50 |

京城南大門通二丁目
丁子屋洋服部 電話本四五六〇

# トップコースター
商工省推定 優良國產品

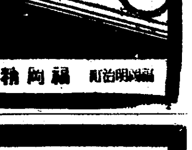

福岡明治町 福岡精工所

●ノーシン は胃腸をこわさぬ頭痛藥●


夫河村康平儀豫て病氣の處養生不相叶本月二十二日午前二時三十分遂に死去致候間此段謹告仕候
追て二十三日午後四時三十分京城府大和町曹谿寺に於て告別式相營申候 京城府西小門町第七號官舍
昭和十年五月二十二日
妻 父 親戚總代 友人 總代
河村明子
河村靜水
松前義男
盧田謙助
鈴川正洪
壽男
伊藤重次郎

## 藝は身を助ける話

チエコスロヴアキアのプラチスラバといふ町のジョセフ・ヴクラテイル君はその邊にざらにゐる貧乏繪書生の一人だが

⋈繪の勉强は⋈ 人一倍熱心なので腕も相當になつた。然し如何せんその町では彼の技倆を認めて後援して呉れるものがない

### 似顏描きの傑作

そこでジヨセフ君、犬も歩けば棒に當る都に出てチヤンスを見付けるに如かずと財布の底をはたいて首都プラーグに現れ、酒場やカフエの醉客相手に似顏繪描きをやつていゝパトロンを見付けるべく懸命になつてみたところ遂に偶々彼に似顏を描いて貰つた一紳士が彼のスケッチに非常な興味を感じ生涯パトロンとして彼の面倒を見ると事を約し自分の邸にジヨセフ君を呼んで大いに歡待して呉れるといふ千載一遇の好チヤンスに惠まれた

⋈喜んだのは⋈ ジヨセフ君、遙々プラーグくんだり迄出て來た甲斐あつたと感激、歡喜のやうな氣持ちでプラチスラバに歸つて行つた だが歸つて氣がついてみると彼氏あまりいゝ氣持になりすぎて肝腎のその紳士の住所氏名を聞いて來るのを忘れてゐた。これぢやあなんにもならない。途端にガッカリしかけたが觀察力と記憶力の旺盛なジヨセフ君の事とて忽ち

⋈妙計を案出⋈ 大きな封筒の上に彩管をふるつてくだんの紳士と出會つた當時の模樣を思ひ出し、例の酒場からその紳士の邸までの道筋を繪で表はし、次にその邸の恰好を、最後にその紳士自身の似顏を極彩色も見事に畫いて投函したものだ。三日の後、このいとも『美術的』な手紙は極めて安全にその紳士の許に配達されたとは正に藝が身を助けた話である

推薦古豪作家　山田新一氏の出品洋畫

## 冷たい飲物をのむ時の心得

夏になつて飲料水を飲む事が多くなります。それには種類によつて腐りやすいものがありますから注意が肝要です

先づ清涼水は多量の酸を含んで居り、時には不良なものがあります蜜柑水は砂糖水に香料を加へたもので、腐りやすいものです

⋈麥⋈ 湯も背越しのものはいけません。玄米茶も同樣、毎朝拵へたものを飲むやうにしなければなりません。アイスウオーターには直接氷を入れず間接に冷却すべきです。氷水は胃を冷し、又病原菌を混有してゐる事があります。すべて飲料水を飲む場合は清潔なストローを用ふるのが無難です

⋈飲⋈ み物に砂糖を入れる時にはシロップに拵へたものを入れるを良しとします。氷片はその儘では胃を害しやすいものですから、アイスクリーム、アイスウオーターとして用ふるが無難です

## 趣味の知識　若葉に匂ふ快感　香水・色々

香水は花時から初夏へかけて最も愛用されますから一つそのお話をいたしませう

香水には天然香水と人工香水とあり、更に天然には動物と植物とあります。植物の天然香水とはつまり花から取るもので、一例にバラ（ローズ）の香水をとるには、バラの

『一を』 五月中頃から六月中頃までの朝、それも夜明け方からせいぜい九時頃までの時間につみとり、それを上氣を拔いた豚脂をのした大きなお皿の上に一枚づゝていねいに貼りつけて脂肪が花瓣の香料を吸收する適度な時間までそのまゝおき、これを順々に新しいのに取換へて行きます、そして脂肪が香料に飽和されるまでくりかへしますが、この飽和した脂肪を香のポマードといひます、今度はこれへアルコールを加へますと

『香料』 がアルコールにとけてこゝに香のエッセンスが出來上りますから更にこの香のエッセンスのアルコール分だけを低温で蒸發させ純粹の香水だけを蒸溜させますが、この時蒸溜の火力が强ければ香が破壞される心配があるのでこの仕事は相當煩瑣なものであると同時にデリケートな手腕が肝要なのです。でどの位の花からどの位の香水がとれるかと大體計算してみますと香水一滴をとるには約二千個の花を要します、そしてこんなに

『手數』 をかけてとつた香水もそのまゝでは香に生氣がないので、それに他のいろ〳〵の香料を調合して生々した香料にしますが調合は非常に面倒で一滴少くても多くてもいけないのです、又その合せる香料の種類もたくさんあつて色々研究の上でよいのが出來るのです

動物香料は麝香獸（アンバー）海狸（ビーバー）麝香鹿（ムスク）等からとり機械操作による法、法及び蒸溜法等によつて製造されますが、いづれにしても天然香水は製造される分量が非常に少いのでとても高價なものです

## 紙上病院

### 乾燥身體

【問】 當年四十歳の女痩せて居ます、體があたゝまると全身的に『かゆさ』をおぼえ事に床に入ると一層ひどく二、三時間もやすまれぬ事があります、かいた後は赤いかき後が出來たり近頃は肌がかさ〳〵になります去年カルシユーム注射を一寸しました（わかもとを常用して居ります）便祕勝ちです脂肪分は好きませんあつさりした物や刺戟性の物が好きです以上の樣な病狀です其の手當藥及び養生方御教示下さい

答…本田博士 病名は蕁麻疹で本病は或る食物、例へば鷄卵、牛肉、魚等の爲めに起ることがよくありますので、さう云ふ食物に對する特異質のある人は先づ第一にそれ等の食物を食べないことは云ふ迄もないことです其の他本病はあなたの例の如く便祕の人が多いので種々の緩下劑で之れが調節をはかることも必要であります又内服藥としては重曹療法と云つて一回に重曹四―五―六瓦を水一〇〇、〇乃至一五〇、〇瓦に溶かし一日二三回服用すること其の他アトフアン、アンチピリン、ザロール、アスピリン等がありますが餘り良果はありませぬ。注射療法としては一般にクロール、カルシウムの靜脈注射を主とし硫酸アトロピンの皮下注射等もありますが之等は醫師によつて治療すべきものなれば詳細は茲に略します

### 便祕から痔

【問】 いつも便祕がちでしたのがいつか痔病をひき起してしまひましたが色々と自宅で治療をほどこしてゐたせいか幾分よくなつて來た樣に思つてゐましたのに最近は少し變り排便の前後にはげしく痛みますが（出血なし）便祕するといけないと思ひ痛みをこらへて毎日通じのある樣につとめて居ります食事も脂肪物をさけ淡白なものをとり局部はつねにせいけつにしさし藥を用ひて居ます、イボ痔ではないかと思ひますが手術した方がよろしいでせうか、又よき自宅治療法をお教へ下さいませ、手術の日數と費用はどの位要しますでせうか

【答】―瀬戸病院長 痔核でせう、食事を注意して便祕せぬ事に注意して、刺激物飲酒を愼み毎日入浴座藥（種々のものあり本人に尤適するものよし）等を使用してなほ疼痛が甚だしければ手術も惡くはあるまい

### 妙なおでき

【問】 花柳界に一、二回行つた事がありますが其の後頭後出來物が二回ばかり出來賣藥を塗つた處治りました其後二回程血液檢査を受けましたが何等毒はないとの事で安心致して居りました處が今日より約二週間程前に鼻の穴の中に出來物の樣な物が出來晝夜心配を致して居ります サルバルサン『六〇六號』の注射を仕樣かと思つて居りますが如何で御座いますか

答…瀬戸病院長 全く安心してよろしいサルバルサン注射等無用

### 白くなりたい

【問】 元來ジボウ顏にて晩春より夏は顏が日燒をして眞黒 甚だ困つて居りますが顏を白く綺麗にする方法を出來るだけ具體的に御教へ下さい

答…瀬戸病院長 色白くなるためには、全身健康である事日にやけぬ樣にする事、化粧品は自分の皮膚に會はぬものを使用せぬ事、餘り皮膚をイジクリちらさぬ事

### 讀者欄

▲閑靜にして同宿人なく家庭的世話下さる方御坐いませんか（社稷洞二一七竹内苑）▲誰方か觀流謠曲を敎へて下さる方が近くは御座いませんか當方は某專門校學生です（花園町五三吉村方岩崎）

## 日本棋院　昇段大手合戰譜（2）

四段 小杉丁　先 二段 小泉重郎

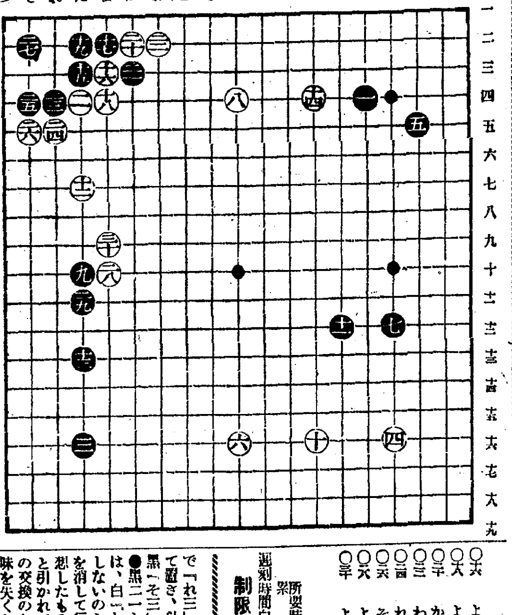

| | | | |
|---|---|---|---|
| ○十六 | よ三 1 | ●十七 | よ二 |
| ○十八 | よ四 | ●十九 | た二 |
| ○二十 | か二 | ●二一 | か三 |
| ○二二 | わ二 9 | ●二三 | れ四 |
| ○二四 | れ五 | ●二五 | そ四 |
| ○二六 | そ五 | ●二七 | そ二 |
| ○二八 | よ十一 | ●二九 | た十一 11 |
| ○三十 | よ九 4 | | |

（分）（一分以内は切捨）

所要時間 計 白〇・五五 黒〇・四六 時分

制限時間各八時間　遲刻時間白卅三分加算黒八分加算

### 對局者の言葉

（黒）二一の切りは、少し患ふ所があつたのですが、善惡は分りません

（白）二六で二七に置くやうな意味もありますが、次いで黒二六白『れ三』黒『れ六』白『れ二』となつてどんなものですか

（黒）白二八で『と六』のトビならば右邊に受けて居るわけにも行きませんから『か十』とトンで對抗して行くつもりでした

### 戰の跡

○白十六で『れ三』から押へるのは黒十六と引かれて、明らかに新布石の素志に反する、それと同じ意味から黒十七を『れ三』に引くのは白十八のツギとなつて、白に理想實現の可能性を與へる●黒十九で『れ三』にカケツグのも一つの定型、次いで白二十黒二三白二四の時黒二六と二段にハネる事になるし、この手順中、白二十の押へで『れ三』に當て黒十九と交換して置き、以下白二十黒二三白二四黒『そ三』と一目打拔く型もある●黒二一と切りをこゝで入れたのは、白『わ三』のシチヨウが成立しないのと、中央から此の白模樣を消して行く場合の手がかりを豫想したものらしいが、現在白二二と引かれて持込みであるし、又この交換のために、黒二二とツケる味を失くして居る○白二六と押へて黒二七に手入させてしまつたのは、少しく惜しい氣がする、保留して置く意味はなかつたらうか○白二八のツケには、小杉君一流の權謀が含まれて居り、次いで黒『よ十一』のハネならば白三十と引いて先手を取り『と六』のトビによつて上邊の模樣を擴大せんの意圖と察せられる


當選御禮　今般京城府會議員選擧に際し不肖當選の榮を得候ことは偏に各位の深甚なる御同情御後援の賜と奉感謝候乍略儀不取敢以紙上厚く御禮申上候　敬具　昭和拾年五月廿二日　內田鯤五郎

當選御禮　今般京城府會議員選擧に際し不肖當選の榮を得候ことは偏に各位の深甚なる御同情御後援の賜と奉感謝候乍略儀不取敢以紙上厚く御禮申上候　敬具　昭和拾年五月廿二日　壹岐幸義

當選御禮　今般京城府會議員選擧に際し不肖當選の榮を得候ことは偏に各位の深甚なる御同情御後援の賜と奉感謝候乍略儀不取敢以紙上厚く御禮申上候　敬具　昭和拾年五月廿二日　加藤好晴

當選御禮　今般京城府會議員選擧に際し不肖當選の榮を得候ことは偏に各位の深甚なる御同情御後援の賜と奉感謝候乍略儀不取敢以紙上厚く御禮申上候　敬具　昭和拾年五月廿二日　波多江千代藏

謹んで當選御禮申上候　昭和拾年五月廿二日　山中大吉

當選御禮　今般京城府會議員選擧に際し不肖當選の榮を得候ことは偏に各位の深甚なる御同情御後援の賜と奉感謝候乍略儀不取敢以紙上厚く御禮申上候　敬具　昭和拾年五月廿二日　森安敏暢

當選御禮　今般京城府會議員選擧に際し不肖當選の榮を得候ことは偏に各位の深甚なる御同情御後援の賜と奉感謝候乍略儀不取敢以紙上厚く御禮申上候　敬具　昭和拾年五月廿二日　間島梅吉

當選御禮　今般京城府會議員選擧に際し不肖當選の榮を得候ことは偏に各位の深甚なる御同情御後援の賜と奉感謝候乍略儀不取敢以紙上厚く御禮申上候　敬具　昭和拾年五月廿二日　南條晟

當選御禮　今般京城府會議員選擧に際し不肖當選の榮を得候ことは偏に各位の深甚なる御同情御後援の賜と奉感謝候乍略儀不取敢以紙上厚く御禮申上候　敬具　昭和拾年五月廿二日　大野史郎

當選御禮　今般京城府會議員選擧に際し不肖當選の榮を得候ことは偏に各位の深甚なる御同情御後援の賜と奉感謝候乍略儀不取敢以紙上厚く御禮申上候　敬具　昭和拾年五月廿二日　本田建義

當選御禮　今般京城府會議員選擧に際し不肖當選の榮を得候ことは偏に各位の深甚なる御同情御後援の賜と奉感謝候乍略儀不取敢以紙上厚く御禮申上候　敬具　昭和拾年五月廿二日　赤荻與三郎

當選御禮　今般京城府會議員選擧に際し不肖當選の榮を得候ことは偏に各位の深甚なる御同情御後援の賜と奉感謝候乍略儀不取敢以紙上厚く御禮申上候　敬具　昭和拾年五月廿二日　庄司秀雄

當選御禮　今般京城府會議員選擧に際し不肖當選の榮を得候ことは偏に各位の深甚なる御同情御後援の賜と奉感謝候乍略儀不取敢以紙上厚く御禮申上候　敬具　昭和拾年五月廿二日　大梅健治

當選御禮　今般京城府會議員選擧に際し不肖當選の榮を得候ことは偏に各位の深甚なる御同情御後援の賜と奉感謝候乍略儀不取敢以紙上厚く御禮申上候　敬具　昭和拾年五月廿二日　近藤秋次郎

當選御禮　今般京城府會議員選擧に際し不肖當選の榮を得候ことは偏に各位の深甚なる御同情御後援の賜と奉感謝候乍略儀不取敢以紙上厚く御禮申上候　敬具　昭和拾年五月廿二日　菅總治

當選御禮　今般京城府會議員選擧に際し不肖當選の榮を得候ことは偏に各位の深甚なる御同情御後援の賜と奉感謝候乍略儀不取敢以紙上厚く御禮申上候　敬具　昭和拾年五月廿二日　片岡喜三郎

貴き…愛府の一票を…賜はり京城府會議員に再び、當選の榮を荷ひ、感謝の至りに堪へず、乍略儀以紙上謹みて御禮申上ぐ　其將來府政に關し、細大何事に依らず、刷新改善に資すべき御意見並に資料は御遠慮なくお申聞かせ下さらば懸命の努力を以て實現に力め任務の遂行を心掛け申すべく何卒御指導と御鞭撻とを仰ぐ　昭和拾年五月廿二日　中村郁一

當選御禮　今般京城府會議員選擧に際し不肖當選の榮を得候ことは偏に各位の深甚なる御同情御後援の賜と奉感謝候乍略儀不取敢以紙上厚く御禮申上候　敬具　昭和拾年五月廿二日　上杉直三郎

當選御禮　今般京城府會議員選擧に際し不肖當選の榮を得候ことは偏に各位の深甚なる御同情御後援の賜と奉感謝候乍略儀不取敢以紙上厚く御禮申上候　敬具　昭和拾年五月廿二日　加納一米

當選御禮　今般京城府會議員選擧に際し不肖當選の榮を得候ことは偏に各位の深甚なる御同情御後援の賜と奉感謝候乍略儀不取敢以紙上厚く御禮申上候　敬具　昭和拾年五月廿二日　白石巖

當選御禮　今般京城府會議員選擧に際し不肖當選の榮を得候ことは偏に各位の深甚なる御同情御後援の賜と奉感謝候乍略儀不取敢以紙上厚く御禮申上候　敬具　昭和拾年五月廿二日　古城龜之助

當選御禮　今般京城府會議員選擧に際し不肖當選の榮を得候ことは偏に各位の深甚なる御同情御後援の賜と奉感謝候乍略儀不取敢以紙上厚く御禮申上候　敬具　昭和拾年五月廿二日　濱田虎熊

當選御禮　今般京城府會議員選擧に際し不肖當選の榮を得候ことは偏に各位の深甚なる御同情御後援の賜と奉感謝候乍略儀不取敢以紙上厚く御禮申上候　敬具　昭和拾年五月廿二日　馬場蔀

當選御禮　今般京城府會議員選擧に際し不肖當選の榮を得候ことは偏に各位の深甚なる御同情御後援の賜と奉感謝候乍略儀不取敢以紙上厚く御禮申上候　敬具　昭和拾年五月廿二日　成松綠

當選御禮　今般京城府會議員選擧に際し不肖當選の榮を得候ことは偏に各位の深甚なる御同情御後援の賜と奉感謝候乍略儀不取敢以紙上厚く御禮申上候　敬具　昭和拾年五月廿二日　寶諸彌七

當選御禮　今般京城府會議員選擧に際し不肖當選の榮を得候ことは偏に各位の深甚なる御同情御後援の賜と奉感謝候乍略儀不取敢以紙上厚く御禮申上候　敬具　昭和拾年五月廿二日　石原憲一

當選御禮　今般京城府會議員選擧に際し不肖當選の榮を得候ことは偏に各位の深甚なる御同情御後援の賜と奉感謝候乍略儀不取敢以紙上厚く御禮申上候　敬具　昭和拾年五月廿二日　桂基資

當選御禮　今般京城府會議員選擧に際し不肖當選の榮を得候ことは偏に各位の深甚なる御同情御後援の賜と奉感謝候乍略儀不取敢以紙上厚く御禮申上候　敬具　昭和拾年五月廿二日　關根金作

當選御禮　今般京城府會議員選擧に際し不肖當選の榮を得候ことは偏に各位の深甚なる御同情御後援の賜と奉感謝候乍略儀不取敢以紙上厚く御禮申上候　敬具　昭和拾年五月廿二日　上原誠治

當選御禮　今般京城府會議員選擧に際し不肖當選の榮を得候ことは偏に各位の深甚なる御同情御後援の賜と奉感謝候乍略儀不取敢以紙上厚く御禮申上候　敬具　昭和拾年五月廿二日　藤田爲與

當選御禮　今般京城府會議員選擧に際し不肖當選の榮を得候ことは偏に各位の深甚なる御同情御後援の賜と奉感謝候乍略儀不取敢以紙上厚く御禮申上候　敬具　昭和拾年五月廿二日　杉市郎平

當選御禮　今般京城府會議員選擧に際し不肖等當選の榮を得候ことは偏に各位の深甚なる御同情御後援の賜と奉感謝候乍略儀不取敢以紙上厚く御禮申上候　敬具　昭和拾年五月廿二日　曹秉相　姜昌熙　尹宇植　洪必求　朴疇明　朴準鎬　韓萬熙　金應純　梁在昶　劉承復　芮興洙　李弘鍾　朴勝城　李升雨　韓相喆

兼二浦邑會議員當選御禮（イロハ順）　橋本光義　張錫準　李鎭淡　加藤熊三郎　植田虎吉　植村虎松　黒田敬二　松岡盛衞　吳鎭憲　腰高彌太郎　姜貞顯　水落富次郎

# 米價の强調持續すれば 更生水組聯は蘇生か
## 初年度四、五十萬圓の積立可能

救濟を要する所謂不良組合によつて新に更生水利組合聯合會が結成されたが同聯合會を通じて行はれる高利債の低利借替繰上償還は殖銀、東拓關係共月末までに行はれることになつた

之等の水利組合は高利債（殖銀關係約二千四百萬圓、東拓關係約六百萬圓計三千萬圓）の低利借替による繰上償還、貸付期限の延長（三十ケ年限度まで）に依つて年額約百萬圓の負擔輕減となるも

**救濟** 案に依るとなほ七十五萬圓の赤字を生ずるので、この赤字は政府の補給によつて埋合せることになつてゐる、然るに米價の强調持續で籾は目下八錢を唱へ救濟案の籾相場九錢九厘より二錢以上の高値にあり、米價が大體現狀を

**持續** すれば更生水組聯合會は新年度中に四、五十萬圓の積立金を留保し得るに至り、將來の旱水害による凶作又は米價の下落等に對處すべき聯合會の基礎確立を見るであらうと言はれてゐる、即ち聯合會所屬水利組合地主の負擔能力たる

**增收** 額は三十五萬石で救濟案は籾一石（百七十斤）の相場を十圓と見てゐるが、仁川の籾相場は目下八錢を唱へてゐるので石に換算すると十三圓六十錢となり原案より三圓六十錢の高値にあるから三十五萬石の處分に依つて約百二十六萬圓の

**收益** を擧げ得る譯であること收益は一應聯合會の積立金として保留し置きその年の諸情勢を考慮してその一部を繰上償還せしめ、殘りを聯合會の積立金として保留し、

**他日** に備へんとするものであつて、大藏省の赤字補給金はこの收益率の如何に拘らず最高七十五萬圓より最低五十三萬圓まで一定年間補給されることになつてゐる

從つて米價にして現狀を持續し旱水害等の大被害なき限り更生水利組合聯合會は初年度に相當の繰上償還を行つた上、四、五十萬圓の積立金を擁するに至るべく更生水利組合は文字通り更生することになる譯である

## 外銀輸入禁止で 紐育銀塊奔落

【ニユーヨク二十一日發聯合】銀價局膽に基く銀本位各國の窮狀に鑑みアメリカ外務省は昨二十日省令をもつて銀貨の輸入禁止令を發布したので二十一日の銀相場はいづれも一齊に奔落を演じニユーヨーク公定相場は七十五仙度と前日に比し一仙方の奔落を見た

## 內地銀塊も低落

【東京電話】アメリカ財務省の銀貨輸入禁止付公布の報にロンドン銀塊市場は急に軟化し相場は現物、先物も一準一片十六分一方低落した、右につれて水曜會では二十二日銀建値を前日に比し一キロにつき二圓六十三錢六厘を引下げ八十一圓三十三錢二圓と決定した

## 第一回春蠶掃立豫想
### 前年比五分二厘減の見込 ◇本府農林局調查

本府農林局調查＝本年春蠶掃立期は南鮮地方は四月下旬乃至五月上旬、中部地方は五月中旬、北鮮地方五月中旬乃至六月下旬の見込で第一回掃立數見込總數は六十五萬百十枚で前年春蠶比三萬五千三百二十七枚（五分二厘）の減少である、之を地方的に觀れば增加は慶南の二分三厘の一道、其他は何れも減少し咸南の一割九分三厘、忠南一割七厘黃海一割五厘、江原八厘等である桑葉發育狀況共に概して良好である

## 豐橋繭初手合

【豐橋電話】豐橋繭市場に於て二十一日沖繩縣產の新乾繭約六十貫入荷し百十三圓で初手合あり昨年の春繭に比較して二十八圓高で幸先よしとされてゐる、等級はほゞビー格、換算糸値は十三匁餘掛目三十四掛であつた

## 購繭資金融資 前年度より二割增か

製絲業者の本年度春購繭資金は一部は內地より流入するが主に鮮銀によつて融通されその金額は前年度の二百萬圓より二割以上增加の二百四十五萬圓と豫想されてゐる糸價は大體五六百圓程度に安定するとの豫想から糸價低落による回收不良の懸念は殆く大體時價の七掛半以上の貸付を行ふ模樣で、貸付利子は內地が前年度同樣に据置いたため朝鮮でも前年と同じく日步一錢三厘乃至一錢六厘までである

# 局限迄剩餘金を繰入れ 公債發行額を減少
## 此の方針は健全財政への一段階
### 鮮內銀行大會での林財務局長演說【3】

**納稅義務** 者は朝鮮に本店を有する法人然らざる法人とに分れて居るが、前者は其の總ての利得に對し納稅の義務があり後者は朝鮮に限り其の資產又は營業の利得に付てのみ納稅義務を有する、尤も此の場合內地、台灣、樺太及關東州に本店を有する法人に對しては相互に共通規定を設けて本店所在地綜合課稅の主義を採つて居る

**課稅標準** となるべき利得金額は昭和十年一月一日以後に終了する各事業年度の收益中、昭和四年乃至六年の三年內に終了したる事業年度の平均利益を超過する金額を押へることとなつて居るが此の基準年度の平均利益が年七分以下のとき又其後に營業を開始した法人である〻資本の七分を超過せる利得に對してのみ課稅することとなつて居る

**稅率は利** 得金額に對し百分の十の比例稅率で利得金額が千圓未滿の場合は免稅さるることとなつて居る〻又之の免稅利得との釣合上一部利得に對する課稅額の控除規定もある、利得金額の申告は利得金額算出の基礎を明にする書類を添へ所轄稅務署に申告することになつて居るが便宜所得稅令の所得金額の申告に附記して申告しても差支へない、本稅の

**實施期間** は只今の所では昭和十二年十二月卅一日を含む事業年度限りとなつて居り十年より三ケ年間と規定されて居る

鐵道收入の增加は特に巨額に上つて居るが其の增加額の約半額は運帶運輸關係に基く收入等の增大でありまして貨客收入の增加は約八百七十萬圓となつて居る、次に

**歲計剩餘** 金の繰入は本年度は千二百九萬餘圓に上つて居るが、申す迄もなく此れは全然一時限りの財源であるから一年度限りの臨時費の資源としてならば差支ないが然らざる場合にかては將來に禍根を胎すものとして深慮せらるるのである、御承知の通り本府豫算は昨年迄は財源不足に惱んだ關係上已むを得ず從來習慣財源を以て支辨して來た道路治水港灣等の各種

**土木工事** 費を特に公債を以て支辨することに措置したが本年にかては一面前年度剩餘金が千七百萬圓程度の巨額に達した爲之を其儘存置し、前年來の方針を踏襲して依然借金かある所の公債を發行して之が費用に充當することは不合理であるから局限まで剩餘金の繰入を增加して出來得る限り公債發行額を減少した、故に將來剩餘金減少し而も他面一般歲入の增加も企圖し得ない場合にかては其の程度にかて

**再び赤字** となり借入金又は公債の增發に依るの外豫定の事業を豫定計畫通り進め難いこと〻なる譯であるが、只今の狀勢では茲數年間は如斯心配なくして經過し得るであらうし又其の間に繰入金を漸減して將來の累とならざる樣措置し得ることゝ考へて居る、換言すれば

**赤字公債** に類したる財源振替の爲に發行し來れる公債を減少する爲一時的に剩餘金の繰入を增大せるものであつて、今後歲入の增加に伴ひ其の繰入額を又出來得る丈け減少し以て從來の財源不足を眞に補塡し財政を常態に復すること〻なる、故に本年度に於て其の第一階段に踏み出し得たものと御觀察下さらば其れが眞相を得たものと思ふ、次に

**公債及借** 入金の事である が昭和九年度には公債約二千九百四十七萬餘圓、借入金六百萬圓合計約三千五百五十萬圓を計上した、十年度にかては以上述べた如き歲入狀況であるので公債は鐵道敷設改良工事費の實施とし而も其の年割の增加及追加工事に要する經費を勘案して總額二千四百萬圓としたが、前年度に於て

**公債支辨** とした北鮮拓殖鐵道敷設費其の他土木事業費總額千百十四萬圓、昭和八年には千四百餘萬圓に上つてゐたものは之を全部習慣財源にて賄ふことにし、結局公債及借入金の總額にかて千百四十七萬餘圓を減少することゝなつた、即ち之によつて形の上丈では年來の財源不足に對する一時的對策として公債の增發を求め來りし財政上の欠陷は補塡せられたこととなつて居る、然るに

**中央政府** にかては時局柄巨額の經費を要する爲依然巨額の赤字公債を發行するの已むなき狀勢で、他の方面の公債發行は極力之を抑制するに努めました事も事實に止むを得ざる措置と云はねばならぬ、從つて樺太等各地に對しては一齊に公債の發行を全減せしめて居るに拘らず

**朝鮮に對** してのみ以上申した如き高巨額の公債を容認せられた事は中央にかても朝鮮開發の急務を充分に諒解せられて居る結果と考ふるのである、尚

**一般補充** 金に付ても公債同樣他の外地に對してのみ從來の通り據置を認められた事は本府が同樣の事情に由るものと考へるのである

# 盟外船對抗の 同盟會運賃決定
## 六月一日より實施

鮮航同盟會では盟外船との對抗策を協議する爲め大阪本部にて各社代表及支部長會議を開き對策協議中の處對抗運賃を左の如く決定し六月一日より實施することになつた即ち仁川阪神基準運賃を七十一圓とし同盟會支持者には現場戾し十五圓差引五十六圓に引下げ仁川を基準として新義州十一圓高、鎭南浦三圓高、群山二圓安木浦六圓安、馬山、釜山は木浦より十圓安、馬山は釜山より七圓高と決定し麗水は釜山より三圓高、何揚地關門瀨戶內は阪神同率伊勢八圓高清水京濱十二圓となつた

而して盟外船積荷主に對しては公定率を適用すること勿論であるが本運賃は市況に應じて變更し得ることになつて居り戾しは現場戾しに限定してゐる

### 對抗運賃公定率

| | 關門瀨戶內 | 阪神 | 名古屋四日市 | 清水京濱 |
|---|---|---|---|---|
| 新義州 | 八二圓 | 圓 | 九〇圓 | 九四圓 |
| 鎭南浦 | 七四 | | 八二 | 八六 |
| 仁川 | 七一 | | 七九 | 八三 |
| 群山 | 六九 | | 七七 | 八一 |
| 木浦 | 六五 | | 七三 | 七七 |
| 麗水 | 六二 | | 七〇 | 七四 |
| 馬山 | 五八 | | 六六 | 七〇 |
| 釜山 | 五五 | | 六三 | 六七 |

右は基準運賃で同盟會支持者には右より十五圓の現場戾しを爲す

## 鮮產硫化鐵鑛を上海向け輸出 沖渡噸廿圓

江原道金華鑛山から產出される硫化鐵鑛は朝窒の硫安、硫酸原料に使用されてゐたが、最近朝窒の減產に伴ふ消化量の減少と採算關係から今回一千トンが上海向輸出された、トン當り上海沖渡廿圓であるる、朝鮮の硫化鐵年產約五萬トンの僅少であるから輸出量の前途は大して期待出來ない

## 收穫は減つても價格では增收 昨年雜穀生產額

本府農產課調查＝九年度雜穀收穫高は左の如く合計六百十八萬八千四百九十七石で前年に比して百八十八萬七千九百八十六石（二割三分四厘）の著しい減少を示してゐるが、價額では供給不足による値上りのために反つて總計六千二百五十八萬八千二百二十八圓で前年比三百二十萬九千百十八圓（五分一厘）の增收である、實收高左の如し（單位石）

| | （九年度） | （前年比減收） |
|---|---|---|
| 粟 | [illegible] | [illegible] |
| 稗 | [illegible] | [illegible] |
| 黍 | [illegible] | [illegible] |
| 蜀黍 | [illegible] | [illegible] |
| 玉蜀黍 | [illegible] | [illegible] |
| 燕麥 | [illegible] | [illegible] |
| 蕎麥 | [illegible] | [illegible] |

## 北鐵代金引當に 船舶鐵板所望 阪神で引合

【神戶電話】ソ聯對日經濟使節ギセリヨフ氏及駐日通商代表部コチエフト氏等は過般來北鐵買收代金引當ての物資註文につき關係各方面と折衝中であるが、その引合ひが最近神戶方面にもボツ／＼現れて來た、即ち

三菱、川崎等の一流造船所を初め市內中小造船所に對し一千五百トン級の貨物船を最高に曳船小型帆船等凡そ十數隻の引合ひが發せられその豫想金額約一千萬圓に上る模樣で更に川崎製板工場に對し薄板、厚板等の引合もあつた、之等の引合ひが愈よ具體化するには未だ相當時日を要するものとみられるが之によつて將來方面工業界向上が之によつて將來相當活況を呈するものと期待されてゐる

# 魚糧を利用加工し パン原料を製造
## 注目すべき魚糧の新用途

淸津合同油脂會社では今回理化學研究所鈴木梅太郎博士指導のもとに世界最初の試みとして同社製造のフイッシュ・ミールを利用加工してパンの原料サボーロを製造することゝなり資本金十萬圓を以て公海興產株式會社を淸津に設立することに決した、魚糧の用途擴充のため原料が豐富であり極めて有望と見られてゐる

## 各務郵船社長 圓滿に勇退か 後任は大谷副社長昇格

【東京電話】日本郵船會社は本年十月を以て創立滿九十周年に相當するので記念配當その他を行ひ祝意を表することに決定してゐるが更に之れを機會に社長各務鎌吉氏は圓滿辭職し後任に副社長大谷登氏を昇格せしめることに內定した依つて下期總會には之れが實現を見るであらう、各務氏の辭任は創立五十周年記念を期して引退後進

株式は京城 朝鮮取引所證券取引員 東亞證券株式會社 京城府黃金町二丁目一九九
期米は仁川 朝鮮取引所米豆取引員 趙俊鎬取引店 仁川府海岸町三丁目

## 商議總會へ木浦の提案

朝鮮商工會議所第四回定期總會に木浦商議より提案左の通りである

海事法規中朝鮮海員懲戒令を二審制度に改めて速かに高等海員審判所設置方要望の件

## 仁川商議提案

朝鮮にかける造船業の發達を助長する爲め當局に對し之れが保護獎勵法制定方要望の件（仁川商工會議所）

## 穗落

盟外船の活躍で煽りかねた鮮航同盟も遂に新運賃を決定したが▲新運賃は小型汽船の賃率に近づいてゐる▲鮮航會も今頃になつて兜を脫ぐ位ならと一言注意したいナ▲木浦商議から朝鮮商議への提案に海員懲戒令の二審制度改正と高等海員審判所設置といふのが出た▲正に提案中の白眉である海上朝鮮海運界にとつて痛切の問題▲朝鮮石油株の申込、正に六十倍▲その證據金の利子だけでも拂込日までには相當額達にする自然所得かも知れないがさりとはうまい儲けだ▲更生水組聯も有卦に入りさう▲朝鮮農業界のために切に文字通りの更生を祈る

# 株式 新東二本 亂高下 底入れの觀

**前場** 今朝は別に手掛りとなる可き材料もないが双方共に擦疲的態度を發揮してゐるので新東一四二圓九大新九一圓二日產九二圓六朝新二七圓一と持合つて寄附いたが人絹株は依然として惡く帝人の如き八圓二に低落してゐるので之が雜株を壓迫して暗影を投じ阪地の軟弱に新東は二圓台を割つて一圓一と崩落したが日產も三圓丁の高値から二圓丁と一圓棒を引き大新は一圓中心の小往來にて妙味なくあと軟派の利喰急ぎに新東は再び引返し寄附に比し二圓六と二高大新一圓二と同高日產二圓八と二高と前場引

**後場** 前場高下のあと後場は阪地の强調を眺めて新東一四三圓二と六高大新九一圓八と六高日產九三圓二と四高と强調に寄附新東は更に三圓台を拔いて三圓二と上伸日產も三圓台に乘せたがあと利喰に伸惱み結局新東七安大新二安日產六安と目先底入れ模樣に後場引

◇東京株式長期（前場）

| | 寄付 | 高値 | 安値 |
|---|---|---|---|
| 倉絹 | [illegible] | [illegible] | [illegible] |
| 鐘紡 | [illegible] | [illegible] | [illegible] |
| 同新 | [illegible] | [illegible] | [illegible] |
| 新東 | [illegible] | [illegible] | [illegible] |
| 三菱 | [illegible] | [illegible] | [illegible] |

◇大阪株式短期喰合

| | 賣方 | 買方 | 取組高 |
|---|---|---|---|
| 大新 | [illegible] | [illegible] | [illegible] |
| 新東 | [illegible] | [illegible] | [illegible] |
| 日產 | [illegible] | [illegible] | [illegible] |

と下押し新東は今朝一圓五〇の寄附から二圓一と二圓四錢下放れたがあと之に押したところには新規の賣物は之れなしく軟派の利喰が擴められるので一氣に極下げとならず相場はなか〳〵拔けする所迄行かない今朝新東の安値は幾の高値から十五圓切りの下げであるの間一向中斷悲的にここまで下押しで來たのであるから一應この邊を大底觀測して押目を買はんとする向もある勿論相場の軌道に乘つてゐる時代であればこの邊で五圓切り位の戾りがあるのは當然であるが疲勞し切つた買方に云つた有樣でそこへ目者もないと云つた有樣でそこへ目先マバラの小拂ひ連が跳梁して相場の氣味を損じてゐるのであるから材料が惡い上か下か材料は一寸期待し難いし双方共に氣迷ひ狀の態である

# 石油公募 申込六十一倍

朝鮮石油株式公募は二十一日を以つて締切つたが前人氣旺んで百萬株と云はれてゐたがけふの發表によると公募三萬に對して申込百八十四萬六千六百二十株といふ朝鮮としては未曾有の申込殺到である會社側では之が割當如何について目下何等具體的の發表をしてゐないがけふは早くも一圓七〇のプレミアムである申込者中には石油を取扱つてゐる關係者も多く石油に對する認識から來た眞面目な投資筋が可成あるようだ之が現物取引は當分市場を賑はすであらう各銀行別最拔をみるに東一、鮮銀殖銀の本文店中未整理未到着の分は正確なる數字不明なるも廿一日正午まで、鮮銀二一六、九三〇株殖銀四〇〇、〇〇〇商銀八五一、五〇〇六四〇漢銀二一四、〇六一漢城五九八九〇、東一〇〇、〇〇〇合計一、八四二、五二〇と言ふ驚くべき數に達し締切後の申込殺到に二百萬株に達するであらうと言はれ一人で一萬株乃至三萬株を申込んだ者十餘名に上り朝鮮に於ける新記錄であり昭和に入つては我が全土にかても前例なしと言はれてゐる會社側ではこの豫想外の申込に接し割當方法に惱んでゐるが昨年四十倍に達した三菱重工業等の割當を參酌する事となるらしい

## 倉敷絹織減配

【大阪電話】倉敷絹織は今期配當を五分減の二割とすることに內定した、他の人絹が今期から之れに追隨するか否かを注目されてゐる

## 東京 國債小綻

金利は相變らず保合つて居るが環境が依然振はぬのでために買氣起らず市況小高下、米貨爲替安にかゝはらず刺戟薄く小綻りであつた甲五分利一〇三七〇、一回四分利不申、二回四分利不申、佛貨四分利一八五五〇

大原現物店 京城明治町 ◎本日ノ動キ（午後一時迄）
[illegible]

今秋田株式現物店 京城府明治町 廿二日午後一時調 專門物現 電話本局
[illegible]

## 放射線

▲金融恐慌は依然として順調を辿り低金利に變化なくこの方面からでも好材料を受へ可き筈なのに相場は逆にジリ／＼押して來た市場人の疲勞を如實に物語るもので遂に▲新東は幾の高値から十五圓切り引落したその間に一回の反撥もなかつたのであるからこの邊一反撥あつて然る可きところだ今朝二圓五〇から一圓引落しあと二圓六と寄附を拔いて大引したあたり底入れ近きの感が深いと云ふ向もあつたらであるが日產も一圓株に膨着さしたあと急反撥したこの戾りの早いところをみると上昇れが近いのではないか併し仕手一本で動いてゐる相場だから今少し落付くのを待つ方がよいかも知れぬ▲弗々豫算編成が話題に上つて來た陸軍の要求額など前年以上彩大に上る事は必然だ海軍も同樣だし之が切り盛りを果して如何にするか延いて增稅說なども流布される事になるんぢやないかと早くもビク／＼してゐる者もある▲朝鮮石油の公募は申込一九〇萬に垂んとする盛況裡に締切つた朝鮮に對する未曾有の事だ石油そのものに對する朝鮮の認識が如何に深いかを裏書するものだと云つてゐる向もあつた兎も角素晴らしい盛況だ

## 分岐に惱む

硬軟共に長期の持合に氣を腐らしてゐる新柄なので相場はジリ／＼

# 米期 軟派の追擊急に 買方又敗退
## 後場更に叩かる

**前場** 前日手堅き持合のあとだけに今朝は當七圓〇七錢中先七圓三九と持合つて寄附あと三七、八錢どころに採合つたが阪地の引際急落を入れて八節二一八錢から二一錢と崩落し更らに一八錢と寄附より二一錢方下放れて前場引

**後場** 前場引際安のあとを受けて軟派の追擊急に後場は當限台割れの六圓七五錢中七圓〇五錢先は七圓〇八と下放れ て寄附二節〇九錢と軟約を呈した

## 期近の取組

納會が切迫したこの期近はまだ二萬二千餘石の大取組を有するが之れに對する主なる仕手を見るに賣方側は岡店の正米部を筆頭に丸五會を初め東京山種一派に地場の精米筋であるそうして買方中丸五會は先限へ乘替へんとする模樣であり又賣方側の持米筋も强いて渡米を敢行せんとする者はなく成可く定期の賣玉は利喰ひして正米で處分しやうとして居るので結局受渡しとなる米は六七千石位と見れば大差なき模樣である

## 賣方に有利

相場の情勢から云ふと買方の投物一巡でこの邊下げ止つたものゝまだ何所となく惡氣が一掃されてゐない觀がある之れは强氣側に之れと注目に値ひする材料のない事や買方として買方から土儀際に追ひ詰められ身動きも出來ない羽目に陷つて居るからである從つてこの相場はまだ迂かり買進み難きのみか結局定期に因果玉を固守せる買方も正米を思惑せる者も持ち堪へなくなつて投げ退くまでは矢張り賣方の威力に驅倒されるものと觀測されてゐる

## 軟派賣彈策戰

目先下げ一巡の商狀を呈した相場は今朝再び新安値に墜落し買方の

山源株式日報 本日ノ人氣株

| | |
|---|---|
| 金剛山電 | 五七、二〇〇 |
| 同 新 | 二三、四〇〇 |
| 京電新 | 五一、三〇〇 |
| 瓦電新 | 五〇、三〇〇 |
| 西鮮電新 | 一八、九〇〇 |
| 朝日釀造 | 一三、〇〇〇 |
| エタバイ新 | 八、三〇〇 |
| 太陽產 | 三、〇〇〇 |
| 朝鮮紡 | 七四、八〇〇 |
| 日醬新 | 一七、一〇〇 |
| 大同電新 | 八、八〇〇 |
| 東拓新 | 八、九〇〇 |

山本株式現物店 京城府明治町一丁目

## 米界六感

[illegible]の移入も古米五十萬石の拂下げも相場に繰込んで居るからもう大丈夫だと油斷の禁物である▲所が弱氣側ではこれ丈け何斷の市場も正米が俺れてあては相場はまだ直りやうがないのが今後に來るものは持米筋の投げに依る暴落は免れないと見て居る向が多い▲して見るとこの相場は今後買方の方針通り來るか賣方の思ふ通りになるかが見物である、が之れを過去の例に徵して見ると春に高値を維持した相場は夏期には必ず意外の暴落となつて居る事が多い▲殊にこの先限が下稀となつた相場は尙更ら不勢を辿りその間買方の因果玉がすつかり整理されるものであるから改許は買方として大に注意する必要がある

心臟を寒からしめて居る之れに付いては阪地より未だ確報はなきも田中の防戰工作が畜々悲觀人氣を誘致すると同時に軟派主力が猛烈なる活躍を見るに至つたものと想像されてゐるのみか某氏の通信に依ると東京の山種一派は先般來鮮の際相當に朝鮮米を買附け東京を筆頭に阪地へかけ飽迄で賣彈攻擊を行ふて居るので買方の立場は頗る惡戰苦鬪の狀態であると云ふ事である

## 大阪在米

▲內地米玄米一三六六四四二白米五、七五四▲朝鮮米玄米一、〇七七、二八四白米五八、七〇二▲台灣米玄米一八、三五五白米三、九〇三

## 各地正米市況

**仁川**（小甘）丸仁三等二十七圓五錢四等二十六圓八十五錢不合格米二十四圓四十錢一等白米十一圓六十五錢籾上物七錢八厘重物七錢六厘で定期の安値にも追從せず產地の出廻り薄と地場の品拂れに依然高張つてゐたが今朝は定期の新安値に何れも前日より五錢安を呈した

**釜山**（同調）賣足全く不良 角フ 三等[illegible] 四等[illegible] 一白[illegible] ▲出來高[illegible]

**大邱**（下況）小口買散見 角フ 三等[illegible] 四等[illegible] 一白[illegible] 出廻[illegible]

**群山**（小甘）安値待買はず 發ク 三等[illegible] 四等[illegible] 一白[illegible] 到着 六輛

**木浦**（不變）內地賣行不振 丸木 三等[illegible] 四等[illegible] 一白[illegible] 到着[illegible]

**南浦**（軟化）產地賣崩す 丸ナ 三等[illegible] 四等[illegible] 一白[illegible]

## 各地籾市況 一斤

| | 上物 | 中物 | 下物 |
|---|---|---|---|
| 京城 | [illegible] | [illegible] | [illegible] |
| 仁川 | [illegible] | [illegible] | — |
| 釜山 | [illegible] | [illegible] | [illegible] |
| 大邱 | 八〇 | [illegible] | 八〇 |
| 群山 | [illegible] | [illegible] | [illegible] |
| 木浦 | [illegible] | [illegible] | [illegible] |
| 鎭南浦 | [illegible] | [illegible] | [illegible] |

## 京城綿糸布 22

| | | | |
|---|---|---|---|
| 三A | [illegible] | 太エ | — |
| 鷄龍 | [illegible] | 金剛山 | [illegible] |
| 長鼓 | [illegible] | 星 | [illegible] |
| 葉錢 | [illegible] | 犬首 | [illegible] |
| 花龍 | — | 飛犬 | [illegible] |
| 世界島 | [illegible] | 月 熊 | [illegible] |
| 改良 | [illegible] | 改良オーム | [illegible] |
| 金九龍 | [illegible] | 公會京 | [illegible] |
| 五枚繻子 | [illegible] | 四ツ綾 | [illegible] |
| 帽 | — | 金明太 | [illegible] |

## 外電（廿二日）

| | |
|---|---|
| 倫敦金塊 | 一四一志三片 |
| 倫敦銀塊 | 卅二片四分ノ三 |
| 米棉 | 十一錢安 |
| 印棉 | 二錢安 |
| スチール株 | 三四弗八分ノ五 |
| アナコンダ株 | 一〇弗四分ノ一 |
| 米日爲替 | 二八弗九〇仙 |
| 英米爲替 | [illegible] |

## 金融（廿二日）

△日銀帳尻

| | | |
|---|---|---|
| 發行高 | [illegible] | 增 [illegible] |
| 正貨準備 | [illegible] | 增 [illegible] |
| 預金高 | [illegible] | 增 [illegible] |
| 貸出高 | [illegible] | 增 [illegible] |

△東京コール 無條件 [illegible] 翌日 [illegible] 月越 [illegible]

△鮮銀帳尻

| | |
|---|---|
| 發行高 | [illegible] |
| 正貨準備 | [illegible] |
| 保證準備 | [illegible] |

## 株式（廿二日）

朝取短期

| 銘柄 | 寄付 | 大引 | 高値 | 安値 |
|---|---|---|---|---|
| 朝取 前/後 | [illegible] | [illegible] | [illegible] | [illegible] |
| 同新 前/後 | [illegible] | [illegible] | [illegible] | [illegible] |
| 大新 前/後 | [illegible] | [illegible] | [illegible] | [illegible] |
| 新東 前/後 | [illegible] | [illegible] | [illegible] | [illegible] |
| 日產 前/後 | [illegible] | [illegible] | [illegible] | [illegible] |
| 拓殖 前/後 | [illegible] | [illegible] | [illegible] | [illegible] |

東京新東取組 [illegible]

東株短期 / 大株短期

| 銘柄 | 寄付 | 大引 | 高値 | 安値 |
|---|---|---|---|---|
| [illegible] | [illegible] | [illegible] | [illegible] | [illegible] |

大株長期 / 東京現株 / 朝取算定と日步 / 朝取短期株玉數

| | | |
|---|---|---|
| [illegible] | [illegible] | [illegible] |

## 期米（廿二日）

朝取仁川 / 東京期米 / 大阪期米 / 各地期米 / 大阪期米喰合

| | 當限 | 中限 | 先限 |
|---|---|---|---|
| 前場（一）〜（七） | [illegible] | [illegible] | [illegible] |
| 後場（一）〜（十） | [illegible] | [illegible] | [illegible] |

△名古屋 △下關 △兵庫 前寄 前止 後寄 後止 [illegible]

## 商品（廿二日）

△大阪綿糸 △大阪人絹 △大阪棉花 △大阪砂糖 △横濱生絲 ▼現物 △釜山 △大邱 △群山 △木浦 △鎭南浦 前寄 前止 後寄 後止 [illegible]

第一證券 京城黃金町二丁目 電話本局 [illegible]

# 相馬大作 (73)
桃川燕雀演 鈴木濤畫

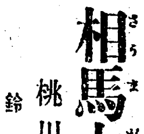

### 江戶へ出發

三左衞門宮袋をつゞけて、

父『今迄の三左衞門であつて見ろ、何の彼奴等の二人や三人、助けて此儘に置く奴はねえのだが、俺が亂暴な事を遣つて見ろ、お前がそれを見習ふだらうと思ふから、俺ははすつかり心を入れ替へて、此の酒屋の方を大切にして、貴樣を生涯堅氣にして遣らうと考へて居たが、最う斯うなりや仕方がねえ、三次、どうせ貴樣も堅氣な人間にはなれめえから、是から佐吉が後見にして兎も角賭場の方で暮して行け、俺は是からお上へ訴へて出て二人の者を殺しましたと、貴樣に成り替はつてお仕置を受けるから』

三『おい〱阿父さん、冗談ぢやアねえ、阿父さんにそんな事をして貰はうといふ量見はねえ、だから……それに是から賣り出さうといふ俺の身體、是非共俺が名乘つて出るよ』

父子が頻りに言ひ合つて居る處へ、二階から尾崎秀之助が降りて來た。

秀『三次、何うだ、うまく殺つたか』

三『ヤア旦那、有難うございました、何うもお前さんの刀は能く斬れますね』

秀『おゝ、それぢやうまく殺つたナ』

三『へえ、二人とも叩き斬つて參りました』

秀『フン驚いたなア』

父『もし旦那、冗談ぢやありませんぜ、幾ら伜が頼んだからつて、自分の魂を他人に貸す奴がありますか』

秀『ナニ、餘り頼むから貸して遣つたんだ、然し親父、今二階で聞いて居たんだが、何かえ、伜に成り代つてお前が名乘つて出るのかい』

父『へえ』

秀『そんな馬鹿な事をする奴があるか』

父『馬鹿な事をするなと仰有つても、二人といふものを殺したんでございますから……』

秀『さア、殺したには相違ないが二人とも惡黨だ、俺が此の三次を連れて是から江戶へ行から、さうすればお前にも縋がつかず、三次の身も安泰といふものだ！』

ハタと手を拍つた三左衞門が、

父『成る程、此奴ア氣が附きませんでした。貰ふた子に教へられて淺瀨を渡る、それぢやア旦那濟みませんけれども、あとの處は如何やうとも取計らひますから、何うぞ此三次をお連れなすつて下さいまし』

秀『むゝ承知いたした、道中の路用は俺が出して遣るから心配をするな』

父『有難う存じます、さア三次早く支度をしろ』

三『阿父さん貪はね、此の旦那に始めて會つた時から、一緒に江戶へ行かうと約束をしたんだ、丁度望み通り叶つたといふもの、就いては何うだらう、阿父さんの刀だけ俺に讓つて呉れねえか』

父『ア、宜いとも、貴樣に遣るから持つて行け！』

と簞笥の抽斗を開けて取出した一腰。

父『少し子供には長いやうだが、まア宜いから持つて行け！』

その內に支度が出來る、さらばと別れを告げた秀之助と三次が、眞夜中過ぎに連立つて家を出る。丁度三次の出た直ぐその後へ、二人が殺された事を知つて佐吉が飛込んで來た、段々樣子を聞くと三次が先廻りをして殺したと言ふので、さすがの佐吉も驚いてゐる。と、惡い事は出來ないもので、二人の死骸の傍に巾着が落ちてゐた爲め、それが證據になつて役人共がこゝへ乘込んで參りました。

京城日報
朝夕刊共十二頁
朝刊
發行兼編輯人 兒島吉治　印刷人 小川三之介
京城府太平通一丁目　發行所 合資會社 京城日報社

朝鮮語講義錄
斯界唯一の指導機關　專門家諸氏執筆（見本進呈）
◇月額六十錢◇三ヶ月一圓七十五錢◇六ヶ月三圓四十錢◇一年〔…〕五十錢
◇右合本　總クロース上・中・下三冊一組美裝函入　特價六圓（送料五十錢）
◇特典　右一年分又は合本の前金申込には『朝鮮語試驗問題〔…〕譯文集』（定價一圓送料十六錢）を一冊贈呈す
本講義錄は斯界唯一の指導機關にて內鮮學門家諸氏の執筆に係り、〔…〕文法、對譯法を初め各必要科目を網羅し其の講述の平易にして懇切なること世上既に定評あり、年々施行さるる第三種試驗合格者は殆ど本講義錄讀者を以て占めつつあり、以て効果の顯著なるを知るべきである（全部印刷濟につき幾月分にても同時に發送することを得）
◇普通學校朝鮮語讀本譯解　卷一（送料共三十四錢）卷二（送料共五十六錢）卷三（送料共五十六錢）

わかり易い朝鮮語會話
從來、內地人に取り比較的學習困難とされてをる朝鮮語をわかり易く初歩一般的知識を習得せしむべく平易簡明に講述し昭和五年度總督府改定諺文綴字法に準據したものである　定價一圓送料十六錢（內容見本進呈）
京城太平通一丁目　朝鮮通信社內　朝鮮語研究會　電話光化門 振替京城 七一六〇六番

止血劑　トロムボゲン（ブジ）
肺臟及脾臟抽出
血液凝固催進性物質にして効力發現迅速且つ持續性に富み　何等の副作用なく　價格低廉なり
醫家に限り文獻儘送呈
內服液　5本 2.00　50本 17.00
株式會社 藤澤友吉商店　大阪東區道修町　東京日本橋區本町
T17

タバコのみのはみがき　スモカ
はれやか　ほがらか　テクテク歩け
各地藥店にあり　定價三十錢より

## 商業登記公告

株式會社朝鮮殖産銀行（變更）
第百四拾八回社債中利率年參分九厘社債償還ノ方法及期限昭和拾年九月壹日第壹回ノ償還ヲ執行シ以後毎年貳回參月壹日九月壹日ニ毎回元金四千參百圓以上ヲ償還シ昭和四拾年參月壹日迄ニ全額ヲ償還スルモノトス但シ本資金ニ依ル貸付金返濟高カ前記償還高ヲ超過シタルトキハ其ノ超過額モ同時ニ償還スルモノトス

[illegible]

右昭和拾年四月貳拾五日登記
〔…〕原州支廳

增刷大增刷出來申込は即刻全國書店へ！

實用建築講座　會員募集
顧問　工學博士 伊東忠太先生　工學博士 大熊喜邦先生　工學博士 武田五一先生　工學博士 佐藤功一先生
講師 百二十氏　科目 百二十講目
全十八卷　各講讀切
全部新執筆！現場や講堂で直ぐ役立つ徹底的最新建築工學の指導書は之れだ！

住宅設計圖案懸賞大募集
賞金壹千圓　規定書申込進呈
審査員　市浦健、今和次郎、堀口捨己、大澤一郎、田邊泰、田邊平學、佐藤〔…〕、森田慶一、谷口吉郎、藏田周忠、〔…〕先生

第一回配本　現代建築 藏田周忠先生　斷熱建築 大澤一郎先生　公衆浴場 銀野香先生　工場建築 高木源之助先生
第二回配本　日照及氣象 木村幸一郎先生　透視圖法 橋本鹿金先生　商店建築 十代田三郎先生 白鳥義三郎先生
第二回配本開始（實物全國書店に有り）
內容總目錄進呈
四六二倍大判別册　毎卷二百八十頁以上　原色寫眞及圖版多數　毎月一回十日發行　會員外に分賣せず
會費毎月 二圓五十錢（送料 內地二十二錢 海外四十七錢）
申込金不要　締切五月三十日
東京市淀橋區戸塚町一ノ一〇九　東學社　電話牛込四五九〇番・振替東京二八六七五番

婦人子供服

主婦之友六月號の大評判附錄
實物大の型紙　五十六種全部無代贈呈
本場の西洋にも例のない、總型紙附の特別大附錄。初心者にも子供にも簡單に仕立てられるので大評判。一流の先生方が、一年がゝりで考案された數百種の新型の中から、選りすぐつた流行型揃ひです。
洋裁用巻尺　洋服裁縫に無くてはならぬ巻尺を一本づゝ洩れなく贈呈します。
◇赤ちやん服の型紙つき仕立方　二三歳赤ちやん向の便利なロンパースの新型
◇女兒服の型紙つき仕立方　二三歳から十三四歳までの可愛らしい女兒服
◇男兒服の型紙つき仕立方　三四歳から十歳前後の男兒服の輕快な流行型
◇女學生服の型紙つき仕立方　可愛い女學生向の新型の仕立方を詳細に發表
◇婦人服の型紙つき仕立方　今夏流行の新型婦人服の型紙つき仕立方發表
◇麗人村雲尼公の信仰秘話　鶴門第一の麗人を小說家吉屋信子先生が訪問
◇男女の相性が一目でわかる大畫報　人相と手相で男女の相性を知る畫報式秘訣集
◇流行の多冨天人形の型紙つき作方　大人氣の中原淳一氏が型紙を添へて發表さる
◇慢性婦人病の家庭養生法　梅雨どきから夏にかけての婦人病の秘密療法
◇眠つてゐる間に肌を美しくする美容法　誰方にもスグ眞似られる新しい美容法の發表
水の江瀧子主演の『ターキーの水兵日記』を特別大畫報として發表
幸運の指輪千箇贈呈の大懸賞
六十五錢（送料十一錢）
東京神田（振替東京一八〇）主婦之友社

# 民政黨議員總會で連繫解消を決定
## 總裁より手續をとると共に 幹事長から理由發表

【東京電話】政民連繫解消決定のため民政黨は二十二日午後一時より本部に在京議員總會を開き、まづ川崎幹事長より『政民連繫破棄に關する總務會及び幹部會において連繫解消意見強くその裁斷を町田總裁に一任したので總裁は議員總會で決定するとの考へより、本日議員總會を開いた』旨報告、討議の結果政民連繫解消を決定、手續きその他については町田總裁に一任することとし午後一時半散會した、よつて總裁より解消手續きをとると同時に川崎幹事長談の形式で解消理由を發表した

## 民政正式通告

【東京電話】民政黨の川崎幹事長は町田總裁の命を受け二十二日午後二時政友會本部に松野幹事長を訪問、別項の如き理由にて正式に連繫解消の通告をなし、これに對し松野幹事長は

御趣旨は諒承致しました、只今幸ひ幹部會を開會中でありますから御通告の次第を逐一報告致します

と答へ同三時會見を終つた

## 兩黨委員懇談

【東京電話】政民連繫破棄を前にして民政黨側連繫委員賴母木、櫻內兩氏は二十二日午前十一時赤坂の山本氏（粂）私邸に政友會委員たる久原、山本（粂）島田の三氏と會見し種々懇談を重ねて辭去したが、連繫が解消されても政黨の信用恢復、立憲政治の擁護は從來通り持續されるものと思はれる

## 連繫打切の民政黨員懇談會

民政黨では二十日午前十一時から丸の內會館で定例黨員懇談會を開き、町田總裁をはじめ在京の所屬兩院議員、黨員等二百餘名出席、先づ川崎幹事長の挨拶に次いで町田總裁起つて一場の演説を試み、暗に政民連繫打切りを表明する處あつた

（寫眞は起つて挨拶中の町田民政黨總裁）

# 政民愈よ絶縁
## きのふ川崎民政黨幹事長から政友會に對して通告

【東京電話】民政黨は二十二日政民連繫打切りを黨議で決定、川崎幹事長より政友會に對して左の如く連繫打切り通告を發したが、一般の誤解を避けるためその內容を發表聲明とすることゝなつた

**今日** まで國策の檢討樹立を目的とし政民連繫を持し來つたが、今回政府においても同樣の目的をもつて內閣審議會を設置せられ、我黨はこれに參加し貴黨は參加されなかつた、かくて我黨としては一方政府の審議會に參加し他方反對的立場にある貴黨と連繫して、別個の國策を檢討樹立するととなるので往々相容れざる場合を生づる恐れがあるのみならず審議會設置後これに委員を參加せしめた我黨と、近來政府反對的立場が一層濃厚となりつゝあるように見受ける貴黨と

**依然** 連繫を繼續することは、世上幾多の誤解を生じ政界を陰鬱ならしむる恐れあり、從來の政民連繫を解消したいと云ふ空氣が黨內に漲りいても、昨日の總務會並びに幹部會においても、この意味において總裁に一任することゝなり、本日の在京議員總會、幹部會もこの意見通り決定したので、總裁の裁斷を經てこゝに黨を代表し、參上した次第であるよろしく御諒承を乞ふ

# 通告を應諾
## 今後經倫の樹立實現に邁進 刻下の難局を打開せんとす
## 松野政友幹事長談

【東京電話】民政黨の川崎幹事長より連繫解消の通告を受けた松野政友會幹事長は、之を諒承直ちに總務會を開き最早致し方ないから獨自の立場において更に積極的に邁進しやうと云ふ事に決し、左の如く松野幹事長談を發表した

### 幹事長談

政民兩黨の連繫は時局の重大性に鑑み、超黨派的に憲政の大義を擁護するために根本國策の樹立を期するをその目的とせるものにして、兩黨委員は熱意一致邁進し一目的の達成に努め昨年の臨時議會より今春の通常議會に亘り、兩黨の空氣は更に好轉したのであるが、今日民政黨において內閣審議會參加を機會に突然連繫解消に決せるは、その事情の如何を問はず甚だ諒解に苦しむ所である、しかしながら民政黨自ら當初の聲明に頓着なく黨議を決議せる以上は、我黨は我黨本來の立場に返りこの際この通告を應諾すると同時に今後益々積極的に經倫の樹立實現に邁進し、以て刻下難局の打開に邁進せんとするものである

# 法相訓示
## 司法官會同に於る

【東京電話】司法官會同における小原法相訓示要旨左の如し

**職を司法部** に奉ずるものは剛毅高潔なる人格の修養に努めるとゝもに、研鑽好學の風を起し外は國際情勢に注意を拂ひ、內は經濟政治その他詳細事情を檢討して社會事情に對する正確な認識と、透徹せる洞察力を涵養せられたい、（行政刑政の本義は犯罪を檢彈處罰し、之によつて國家社會の秩序を維持し吾人の生命財産を保護するとゝもにその法の權利を超へ、その方途を誤ることなきやうせられたい

**檢察事務に** 對しては國民は多大の關心を有してゐるから、事件の處理は勿論日常の言動態度の末に至るまで愼重なる用意を以てこれに臨まれたい、共産主義運動は檢擧の手を緩めることなく之が絶滅を期せられたい、右翼主義を標榜するもの中甚だしきに至りては國體擁護尊皇愛國に名を藉り案に他の正當なる言論を抑壓し、或は些細の事柄を捉へて强談威脅を加へ又は威嚇暴行をなすものも尠くないのである

**而して近時** 社會不安の重要な原因については實にこれ等の點に存するのである、各位は斷乎としてこれを糾彈處罰し法治國の面目を保持するに努められたい、司法權は不羈獨立して如何なる場合においても他の制肘干渉を許すべきものでないことを、國民一般に諒知せしむるやう格別の御配慮を願ひたい來るべき總選擧については後日改めて協議する機會があると思ふが選擧法改正の趣旨に鑑み、選擧界の腐敗を一掃するため改めて篤と御考へを煩はしたい

## 大審院長演說

【東京電話】司法官會同席上林大審院長の演説は從來の大審院長の演説に比し極めて異色あるものであつた、要領左の如し

一、法の精神の闡明については種々の方面より考究しなければならぬが、その考察の一方面一資料として私が特に申上げたいのは法律の解釋について、國民の感情及び國民の道徳的意識といふことに深き思ひを致さなければならぬといふことである、法律は申すまでもなく國民の行爲の準繩を明らかにし、國民をして之れに則らしむるものであるが、國民の感情が法の血脈に流れ國民の道徳的意識がその全神經に貫通して居るのは當然であつて、之れなくしては法の實質的力は頗る弱いものである

一、次に司法行政權の運用に關し一言する、司法權は獨立不羈にして之れが行使については他より何等の容喙干渉を受くることなきは勿論である、然れども所謂司法權の獨立は司法事務の處理について存するものであつて司法行政の範疇に屬する事項については固より各長官の下にあるものであるが故に、各個の事件についての司法權の行使については絶對に干渉すべきにあらざるは勿論であるが、一般の事務取扱につき注意を促し又適當に之れを指導することは司法行政の範圍に屬するものであつて徒らに司法獨立の名に藉して監督の實を緩漫にするが如きことあらば、之れ亦その任を辱かしむるものと言はねばならぬ、而して私は今日の實際に鑑み今少しく行政監督權を活用し徹底する必要あるにあらずやと思ふのである

# 拓務農業移民具體案成る
## 移民會社を創設積極的に助成 十五ケ年に五十萬人を送る

【東京電話】拓務省では昭和七年以來過去三ケ年間に於ける滿洲自衛移民の實績に鑑み、一般農業移民も農家經濟の採算が立つこと明瞭となつたので、長期に亘る移民計劃を立案中であつたがこの程その具體案を得るに至つた、即ち

一、移民會社を創設し拓務省が積極的に之れを助成すること

一、創設を見たる上は向後十五ケ年間に十萬戶五十萬人の農業移民を入植せしめること

而して右に基き中村技師を現地に駐在せしめて適地調査中であつたが、之れも大體完了したので本格的に實行に移すことに決定、先づ關東軍との打合せを遂げるため森重東亞課長、加藤會計課主任、山田技師を現地に派遣することになり一行は二十二日午後九時東京驛發渡滿

## ス提督自ら大演習參加

【サンフランシスコ廿一日電通】アメリカ海軍々令部長スタンドレー提督は、北太平洋に於て目下大演習擧行中のアメリカ艦隊に參加するためホノルルに赴く途中、二十一日當地に立寄り新聞記者團との會見に於て左の如く語つた

**今次の大演習** に於ける作戰計畫は、アメリカ海軍の將兵をしてアメリカ領土內の諸港灣狀態を熟知せしむるを目的とするものであり、從つて之がため外國の輿論が沸騰するやうなことがあれば、それは洵に困つたことゝ言はねばならぬ、元來アリユーシヤン群島は

**日本領土より** 二千哩も離つてをるのであり、同群島附近でアメリカ海軍が演習を行つたからとて何も日本が氣をもむことはあるまいと思ふ

## 滿洲國領事館 莫府に設置

【新京二十二日發國通】滿洲國側はソ聯側との國交ますます複雜化しかつ重大性を加へつゝあるに鑑みモスコーに領事館を設置し、前駐日公使鮑觀澄氏を總領事として派遣するに決定した、同時にウラジオストツク、ハバロフスクにも領事を派遣するが遲くも六月末までには實現するものと見られる

## 英が空軍擴張
### 平常に於て曾て見ぬ 一大軍備擴張案

【ロンドン二十二日聯合】イギリス政府はヒトラー總統の第二次宣言を待つて二十一日夜直ちに閣議を開き、イギリス政府の對策を協議したが愈よ空軍擴張案を決定、二十二日の下院において特にボールドウイン樞相、ロンドンデリー空相が右提案を説明する筈であるが、今回の空軍擴張案は平常においてイギリス政府としては各年度を通じて曾て見なかつた一大軍備擴張案で、その骨子は左の通りである

一、一九三六年夏までに國內空軍防備第一線兵力を最少限度五百…

# 相互援助條約は望ましからず
## ヒトラー總統の演說

【ベルリン二十一日電通】ヒトラー總統は十三個條の外交方針列擧の後更に語を次いで左の如く演説した

**フランス側は** 何故にヴエルサイユ條約に規定せられた軍縮の義務を實行しないのか我々はその理由を知りたいと思ふ、現在ドイツが一萬台の飛行機を所有して居るといふことは斷じて事實ではないのみならず、ドイツとしては右の如き多數の飛行機を建造せんとする意思を有して居ない、ナチス獨逸は斯くの如く各自の生活を享樂することを妨げんとするものではないが、ロシアのボルシエヴイズムは他國をも亦自國と同じ型に嵌めんとするものであり、ドイツとしては之れを許容することは斷じて出來ない、兩國と雖も進んで戰爭を起さんとするものはヨーロッパの天地に動亂と無秩序を招來せんとするものである

**ドイツは西歐** の復活のために寄與をなさんとする確乎たる信念のうちに生きるものである、ドイツはリトワニアと係爭を控へ之れを重大視して居るものであるが之れを除いて考へれば不侵略條約に加盟する用意がある、併し之れが保證として相互援助條約を結ぶことには反對である、我々にとつて相互援助條約は政治的にも實際的にも理論的にも望ましくない、なる程ドイツは平和の維持を欲するけれども、戰時にドイツ國民を動員してボルシエヴイズムのロシアを援ける譯には行かぬではないか

なほ右演説後ヒトラー總統はドイツ植民地返還要求に關しては、主義に於て之れを正當と認むるも同時にこの際實際にかゝる要求を提出する方針はないことを明らかにした

# 伊・エ兩國間をイーデン氏斡旋
## 第一段の諒解成立

【ゼネヴァ廿一日同盟】エチオピア國境紛爭問題を理事會に附議すべきや否やに關してはイタリー、エチオピア兩國間の意見全く懸絶し、昨二十日の理事會では全く之に觸れ得なかつたが、イーデン英國外相の斡旋によりイタリー、エチオピア間に第一段の諒解が成立した、唯今週末理事會の再開迄には更に兩國間の交渉を續行する必要が認められて居る、本日イタリー、エチオピア間に問題となれる重點は左の如くである

一、エチオピアはイタリー側の最初の主張通り和協委員會の審議範圍に關してはウワルウワル事件にのみ限定する

一、イタリーはエチオピア和協委員に外國人を任命したる點に關する抗議は撤廢し得ぬ

一、イーデン氏の主張せるイタリー、エチオピア兩國々境確定第二委員の任命及和協委員會以外に大委員會を開催し兩國間紛爭全部を審議せしむるとの提案はイタリー側は之を拒絶した

# カナダの態度やゝ緩和す

【東京電話】カナダの邦品防遏に對する我が報復對策は着々準備中であるが、最近カナダの態度は稍緩和し來り、日本と妥協のゼスチユアーを示すに至つたので、愈よ來る六月初め加藤新公使のカナダ着任と同時に正式交渉を開始することとなり、我が方は正式交渉によりカナダ側の反省を求めると同時に、爲替ダンピング稅の撤廢、稅率引下を要求する筈である、帝國政府としては通商擁護法の發動の既定方針に則り萬遺憾なき準備を整へ、カナダ側において反省の實を示さず、しかも交渉遷延の擧に出づるが如き場合には遲滯なく報復的對抗手段を講ずる方針である

## 有吉大使藏相訪問

【東京電話】駐支初代大使有吉明氏は廿二日午前十時官邸に高橋藏相を訪問、支那最近の情勢並に今後の對支方針に關して種々意見の交換をなし十一時半辭去した

## 關稅調査幹事會 小委員會組織

【東京電話】第三回關稅調査委員會幹事會は二十二日午後二時大藏省に開催、石渡主稅局長以下關係各省幹事出席、會商に引續き加奈陀よりの輸入品中通商擁護法を適用すべき品目につき協議を行つたが、更に品目選擇、同法適用による國內への影響及び代用品の輸入などの具體的研究をなすため、幹事中より拓務省通商局第二課長（外務）栗山技師（大藏）森技師（農林）吉田技師（商工）四氏で小幹事會を組織し、二十三日より連日會合をなすことに決定した

## 林陸相神戶發

【神戶電話】滿洲視察のため西下二十一日夜甲子園ホテルに一泊した林陸相は二十二日午前十時ホテル發神戶に向ひ、吉林丸に乘船官民多數の見送り裡に正午大連に向つた

# 孫匪討伐に關し機宜の處置電命
## 南關東軍司令官から山田部隊に對して

【新京二十二日電通】南關東軍司令官は〇〇の山田部隊に對し、停戰地區內擾亂の孫永勤匪討伐に關し機宜の處置を執るべしとの電命を發した、由つて同部隊は直ちに行動を開始した

**孫匪退却** 【新京二十二日電通】關東軍發表熱河警備隊の一部は偵察のため出動中二十日午後遵化東南方八キロの山地附近にて孫永勤匪の集結せるを認め直ちに之れを攻擊し損害を與へたり、孫匪は遵化遷安縣境方面に退却せり

# 機關說問題に關して共同聲明を發表
## きのふの政友總務會で決定 他派が同意せずば單獨で聲明

【東京電話】政友會は二十二日午後本部に開かれた總務會において、機關説問題に關する對策につき協議の結果、政府の本問題に對する措置は極めて不徹底でこの儘看過すべからずとなし、第六十七議會において各派共同の決議を提出したる主旨に基き、各派に交渉し共同聲明を發すると決定し他派に對する交渉を松野幹事長に一任することになつたが、聲明要旨は大體左の如く何れ近く他派代表とも會見の上共同提案を交渉する筈であるが、而して若し他派の同意を得るに至らざる場合は單獨聲明をなす方針である

### 聲明要旨

我々は第六十七議會に於て各派共同提案により國體明徵に關する決議をなし、政府に對し速かに之れが措置を講ずべく要求した、然るに政府の之に對する措置は極めて不徹底で只口にのみ國體明徵を唱へながら、何等具體的對策を講ぜずそのまゝ放置の見るべきものなきは甚だ遺憾である、政府は速かに院議を尊重し徹底的に之が措置を講ずべきである

### 遠藤氏歸國

前滿洲國總務廳長遠藤柳作氏は二十二日大連發熱河丸で歸國の途についた

## バタヴィア會商基礎交渉

【東京電話】越田總領事より外務省入電によれば、本月十日日支旅行より歸京したハルト經濟長官はその後健康すぐれず政務から遠ざかつてゐたが、この頃に至り健康も回復したので東京における廣田外相との口約に從ひ、來週早々越田總領事との間に日本國政府との會商打開に關する基礎的交渉を開始すべく右回答し來つた、依つて越田總領事は基礎交渉を開始する筈である

## 外務參議會

【東京電話】在京大公使より成る外務參議會は廿二日午後六時より外相官邸に於て第五回協議會を開催、先づ有吉駐支大使より支那最近の政治經濟事情につき詳細なる說明あつて後、日支提携の具體化につき各大公使間に意見の交換を行つたが、駐支公使館の昇格を機として經濟文化提携を强化することに意見の一致を見、引續き來栖通商局長より目下通商審議會及…

## 大橋次長後任 守島氏が有力

【東京電話】滿洲國側總務廳の異動に伴ひ外交部次長大橋忠一氏は二十一日長岡總務廳長に辭意を表明したので、外務省は外交指導の立場より適當な後任者を推薦すべく人選中であるが、東亞局第一課長守島伍郎氏の轉任說有力である

## 東拓總務課長 赤井次席昇任

東拓では理事改選に伴ふ總務課長缺員は事務上直ちに補充の必要がある爲二十一日附で總務課長次席赤井文次郎氏を總務課長代理に任命した

## 佛は失望す

【パリ二十二日電通】二十一日ヒトラー氏が發表したナチスドイツの强硬政策宣言に對しフランス政府は

ヒトラー總統の今次の宣言はドイツ外交方針に關し何等かの新方向を指示すべく期待されてゐたところ、單に彼が主張し來つたドイツ政府の信條宣揚を繰返す以外一步も出なかつたのは甚だ失望に堪へぬ

と非難し全面的に失望の意を表示し、英國が如何なる行動に出るかを十分監視し然る後態度を表明する方針である

## 鐵鑛證券會社 創立總會開催

【東京電話】日本鋼管の子會社として創立準備中であつた鐵鑛證券株式會社（資本金一千萬圓四分の一拂込）は、二十二日午後丸の內工業俱樂部に創立總會を開き定款承認の件その他創立後の諸議案を可決し、次で役員選擧を行ひ左の通り決定した

取締役社長 大川平三郎　副社長 田石元治郎　副社長 田中榮八郎　監査役 西野惠之助

## 英獨海軍技術會談 愈よ開始する

【ベルリン廿一日聯合】ヒトラー總統の外交方針宣明に引續き、特使フオン・リツペントロツプ氏以下獨政府首腦部代表は近くロンドンに乘込み、ヒトラー總統の宣明した大綱に基づきいよいよイギリス政府との間に海軍技術會談を開始することとなつた、海軍交渉に基くドイツ政府の方針は左の通り

一、ヴエルサイユ條約海軍條項特にイギリス海軍力に對し三割五分の勢力を要求する

一、主力艦、巡洋艦、水雷艇の隻數制限、主力艦の單艦噸數縮減

一、潛水艦の全廢に應ずる用意がある

## 孫財政部大臣 廿三日京城へ

【新京二十二日電通】新任財政部大臣孫其昌氏は二十二日午前十時外交部に於ける滿鮮稅關協定調印式に列席し、更に二十三日細目協定のため滿洲代表として京城に赴くことになつた

## 駐滿大使秘書官更迭

【東京電話】

關東局事務官兼駐滿大使秘書官　三浦直彥　任駐滿特命全權大使秘書官兼關東局事務官

駐滿大使秘書官　椎葉糺民　依願免本官

## 本社見學

（廿二日）載寧尋常小學校長三好靜雄氏ほか兒童二十一名

## 夕刊後の市況

◇…大阪短期引締

| | | |
|---|---|---|
| 大新 | 九一圓四 | 一安 |
| 鐘新 | 一二五圓三 | 一安 |
| 日產 | 九二圓四 | 一安 |
| 當東 | 一四二圓五 | 不變 |

◇…橫濱生絲後場　當 六二〇　先 六一五

◇…各地期米　金澤 三七、一〇　熊本 三七、三〇　大阪最終氣配 二〇 不變

## 人

◇矢鍋永三郎氏（金組聯合會長）廿二日大邱へ廿五日歸城の豫定

◇小林武彥氏（朝鮮麥酒株式會社常務取締役）二十一日入城、朝鮮ホテルに投宿、向は二十三日京城發北鮮へ

◇加納一米氏（京城府會議員選當挨拶の爲め二十二日來社

◇渡諸彌七氏（新京城府會議員）同上

◇赤荻興三郎氏（京城府會議員）同上

◇川田順氏（住友理事）入城中廿二日渡滿へ

◇向坊盛一郎氏（東亞勸業公司社長）同上

◇[illegible]哲三氏（前滿洲國審查役）同上

◇野口多內氏（奉天日本人會長）廿二日內地より入城廿三日歸滿

◇渡邊虎次氏（楊平警察署長）赴任挨拶の爲二十二日來社

## 東西南北

先頃ハリウッドのパラマウント撮影所內にある警察の設置二十周年記念式が行はれたが▲席上同警察の署長で七十二歳になるブライアント氏は日頃の沈默を破つて▲撮影所に於るスター連の日常生活について面白い話をした▲私は當撮影所創立以來こゝで巡査を勤めて來たが▲私の見る所では▲どうも映畫スターといふものは神經質である癖にだらしがなくて不注意のやうだ▲スター達は所內でよく貴重品を紛失したり、置き忘れたりすると▲自室の衣裳室に泥棒が入つたものとすぐ合點してしまふ▲彼等は自分達の室から出かける時はガスをつけつ放しにしたり▲窓を明放しにしたり、中に鍵を忘れたりする▲更に俳優女優等が普通人を驚かす所は一日に澤山の品物を失くすることだ▲又スターといふものは男女共概して橫着者が多い▲だから彼等を繰るには、威嚴を以て嚇かさねば手に負えたものではないといふのだ▲この老警長の話は二十年の體驗の結果だけにどうやら當つてゐるやうだ


當選御禮　平南新安州面　柏木若三郎

當選御禮　平南新安州面　坂井亮信

當選御禮　江原道高城郡新北面協議員　黃雲天　長箭

當選御禮　江原道高城郡新北面協議員　大西彌三郎　長箭

當選御禮　江原道高城郡新北面協議員　岡田仁藏　長箭

當選御禮

今般釜山府會議員選擧に際し不肖等當選の榮を得候段、偏に各位の深甚なる御同情御援助の賜と奉感謝候乍略儀不取敢以紙上厚く御禮申上候

昭和拾五年二月二十二日　敬具

山內忠市　長富芳介　桐田槌雄　池田祿次郎　松岡源太郎　中村高次　山本榮吉　矢坂一人　戎才吉　山田惣七郎　中山喜市　久布日貫一　西條利八　睦須九　坂田文吉　倉地哲　山川定　加藤襄　石原鄱　芥川完一郎　上杉古太郎　中島鶴太郎　指方邦太　西尾虎之助　大矢音松　田代虎太　飯田勝正　原武一　權仁壽　金相洪　丁士中　李榮彥　金在俊　趙辰玉　李瑾鎔　金準錫

## 社説

### 新しい政治家

米國農務長官ウオレスの新著「ニュー・フロンテイア」は近來稀に見る好著である。彼はアメリカの少數金持階級の責任を説き、プロテスタンテイズムの個人主義が最早や現代に適用され難き所以を述べ、金持階級の社會的自覺を促し、各人共存共榮の新世界を高調して、讀者から多大の賛同を得た人であるが、本書に於ても彼は開拓者的プロテスタンテイズム、米國個人主義は巨大なる富と、不當なる權力を一部少數者に集中せしめ、多數者を窮迫に陷れたまゝ、最早や成熟し切つた假想國たるアメリカを救ふ力を喪つたのだと述べ、その個人的金儲け第一主義を放擲し、物質萬能の衣を脱いで、社會的國民的にものゝ見方をしなければならぬ。この精神的革命を通じて、アメリカは第二の開拓境へ進まねばならぬと力説してゐる。

×

彼は更に、社會正義の根本は、各生産部の國民收入に於ける分前に均衡を回復し、生産と價格とを調整することにあると説き、特に農業調節策を、社會正義觀念に照合しつゝ、詳細に説いてゐる。そして彼は父者時代のルールの如何に非大衆的なりしか、一部小數者の便益のみを企圖したか、そしてそれが如何に今日の禍害を國民大衆の上に齎したか、を各方面の政策について之を明かにし、同時に新ルールの設定を提唱してゐる。そしてルーズヴエルトのニュー・デイルはこの意味で最大の意義を持つのだと説きつゝ、彼の遂行したニュー・デイル背後の哲學を宣明してゐる。實際彼のアメリカの運命に對する一歩も數歩も先んじた見解と、首尾一貫した論述とは單に米國のみならず、混沌たる世界の諸國に聰明なる指導概念を與へるものである。彼の新らしき政治哲學と、宗教的信念と、眞の愛國心と、實行的經綸とは靜聽に値する。

×

ウオレスは確に現代アメリカに於ける一偉材であり、將來大統領として全アメリカを指導すべき人であり、現にルーズヴエルト政府における重鎭である。彼はハーデング、クーリツヂ政府の農務長官たりし父ウオレスの血をそのまゝ受け繼ぎ、父より以上に偉大となつてゐる。彼の宗教的經驗と、政治的洞察力と、豐富なる實行力とは、近代現代を通じて稀に見る偉材である。彼の抱懷する新思想は舊思想家に對する一大敵國である。彼は新時代の政治家として必須の偉大なる政治哲學を抱懷して居り、それが宗教的信念として不動盤石の重さを示してゐる。新時代への政治家における政治家は、この哲學とこの信念とこの實行力を持たねばならぬ。われらは彼の如き言動につきて以て學ぶところがなければならぬ。舊套を脱し切れずして明き政治圏内に執着盲動しつゝある者は、彼に學んで新時代の政治家の何であるかに目ざめて然るべきである。

# 暴露されたロシアの内情【三】

## 自作農民の苦難

### 彼等の總てを葬り去るのが第二次五年計畫の目標

ソヴイエトの指導者達が、一九二九年に個人經營農場の撤廢運動を開始して以來、ロシアの自作農民は怖ろしい幾多の苦難を嘗めた數年前、ウクライナ若しくは北部コーカサス邊りの田舍を旅行したことのある人は、今日之等の地方を見て、その餘りに變り果てた有樣に一驚を吃せずには居られないであらう

一九二一年より一九二九年に至る間も、新經濟政策が採用されるやうになつてから、自作農地の二パーセント以下は集團農場に化したが、然しそれは全く自作農民自らの發意によつたので、他黨の強制も威脅もなかつたのであるが、今度といふ今度は、是が非でも多くの自作農民はその農地を沒收されたり、自らは強制的に一個の賃銀勞働者に徴集されたりして、幾萬人も牛馬の如く、貨車や船に積まれ、遠く材木伐採や、運河開鑿などに送られて、奴隷のやうに酷使されることになつたから、土地に執着心の強い彼等農民は、眞に屠所に引かれる牛の如き思ひをしたことであらう

されば、一九三二年の冬から、一九三三年の春にかけて、ウクライナ、北部コーカサス、下部及び中部ヴオルガ、及び中央アジア等の各地方に、酷い飢饉が襲來し、五六千萬の人口中、約十パーセントの餓死者を出すに至つたのも決して偶然のことではない。さういふ災厄に次いで、一九三三年の收穫は、幾分の好況を示したので多少なり救はれた譯だが、それでも未だ農業生産を、復活させる程度には至らなかつたから、今後なほ餘程の努力を拂はない限り、ロシアの農業は沈衰すいの外はなからう

元來自作農民なるものは、本能的に私有財産慾が強く、おまけに個人主義的精神が盛んであるため、ソヴイエト指導者達にとりては、全くの苦手である。さればこそ、一九二一年に新經濟政策を實施して、不規則な徴發の代りに、一定の租税を課したり、また國内の自由取引きを認めたり、小工場の個人經營などを許したりした所以であるが、それにも拘らず、自作農民の多數は、懲りずまに受動的の抵抗を試みたのである

それで、一九二八年にスターリンは、ロシアを一半は社會主義的に、一半は資本主義的に放置するとの不可なるを痛感し、何とかして、頑固な農民を社會主義に改宗させやうと決心し、そこで、農業を新計畫經濟の方針に基づき、徹底的に改造しやうとする案を立てたのである。その時以來、ソヴイエトの農業政策は、食料品不足の聲に脅かされながらも、農業の「機械化」と「集團化」を目標として今日に及んだのである

最近の公報によれば、ロシアの全自作農民中、一千五百二十萬世帶、即ち、全體の六十五パーセントほどは、二十二萬四千五百の集團農場に合併されたといふことであつて、之等集團農場中七十三、九パーセントと、國營農場中十・六パーセントとは、既に一九三三年に於て穀物の植付けがすんだとのことである。それで、殘餘の自作農民は、全體の三十五パーセントに過ぎないが、之等の人々も重い租税は課されるし、新しい農具は思ふやうに買へないしするので今や殆んど經濟的自滅の苦境に瀕してゐるのであつて、實際彼等のすべてを完全に葬り去るのが、第二次五ケ年計畫の一目標となつてゐる

### ハンケチを忘れる勿れ

ユーゴースラヴイアの盛り場オルショヴアツツで一夕大舞踏會が催され、若い男女が踊り狂つてゐたが突然一人の若い男が短刀で胸を刺されて倒れ華かな舞踏場は忽ち鮮血に塗れてしまつた何故にその男は殺されたか。理由は簡單である。彼はハンケチを忘れたからだ。ユーゴースラヴイアの回教徒の間では男が自分の許嫁以外の乙女と踊る場合には手を直接に相手の乙女の手に觸れる事は固く禁ぜられ手と手の間にハンケチを置いてハンケチ越しに相手の手を支へねばならぬといふのが古來からの不文律であつた。その男は少し許り醉つてゐた爲に不注意にもそのハンケチをはさむのを忘れて踊つた爲にその相手のいひなづけである男の激憤を買つて殺されたといふわけである

### 臭味ないキャベツ

キャベツに例の臭味が無ければ、どんなによいかと各方面で研究されてゐたが、コーネル大學のマイヤー教授は種子を改良して全然臭味のないものを得るに成功したと傳へられてゐる

## 五十年忌に相當する ヴイクトル・ユーゴー

工藤武城

昭和十年五月二十二日は、世界的大文豪ヴイクトル・ユーゴーの五十年諱忌に相當する。目下同氏の大著『噫、無情』の輪講をやつてる京城の同志、村山醫學博士、梅田醫學博士、近江醫學士、鮮銀の杉谷君、其他城大講師のマーテル君、フランス文學に興趣を持つてる面々が相集まつて、さゝやかなる招魂祭を舉行するに當り、聊かユーゴーに就て語つて見たい。

◇

自分が丁度英京に居た頃、ロンドン・タイムス社は、其紙上に愛讀書の投票を募りつゝあつた。最高點は無論沙翁物であつたが、あの病的なまでにお國自慢の退嬰な英國人が、此と點數を爭つて僅の差で先天性敵國の如く考へてる佛國のユーゴー物が第二等に當選した。先達故人となつた松寺竹雄君と、トラファルガル・スクエヤーの下宿で其意外の成績に驚いたが、巴里の一書店の番頭君の話に海外に出るフランスの書籍では、聖書よりもユーゴーの著書が多數だと聞かされて二度吃驚した。

◇

沙翁で思出したことは、從來其佛譯が斷片的には出版されてゐたが、自ら執筆し其全集を佛譯して此れをフランス文學界に紹介して、さしづめ坪内逍遙老の役目を果したのは、ヴイクトル・ユーゴーの次男坊、フラリソア・ユーゴーであつた。

◇

長男のシャルル・ユーゴーも此に劣らぬ文學者で、其著書も讀まれるものが相當にあるけれども、餘りにも父ユーゴーの光輝が顯赫たるが爲めに、此に消され氣味である迄である。

アレキサンダー・ジューマー、其の子ジューマーは、あの『椿姫』の著者である。

十九世紀の佛國文壇が、斯くも父子打揃つて大家を出したことは誠に健羨の至である。

ヴイクトル・マアリー・ユーゴーは、文藝とは餘程緣の遠い武人伯爵シジベル・ユーゴー大將の子としてブザンソンに生れた。父大將は、伊太利、西班牙に出征轉戰して、武勳赫々たるものがあつたが、ヴイクトルも父に隨つて南歐地中海沿岸に幼年時代を過した。彼の詩文中に、甚だ屢々此南國の風物言語が現るゝのは斯る因縁があるからである。

◇

彼は已に幼年時代に於て文學の天才的閃きを示し十歳にして早くも韻脚を踏んだ詩を作つて四隣を驚かした。二十歳にして古典的詩集を發行し、二十五歳にしてクロムヱルの劇詩、續いで二十六歳にしてオリアンタール、二十八歳にしてデルナニエが上演さるゝに及んで、彼の文壇上に置ける地歩は已に牢乎たるものとなつた。

◇

僅か三十九歳にしてフランス人として最高至上の名譽たる佛國翰林院の會員となり、四十三歳にして文藝上の功勞により上院議員に選ばれた。

◇

一八四八年の革命の後、憲法議會の議員、次で立法議會議員に選ばれ、其咳唾珠玉を成す滔々たる雄辯は今日其演説集を讀んだゞけでも、思はず拍手せしむべきものがある。

◇

越えて三年一八五一年十二月二日の、あのクーデターにあひ、一應は節を失つて此に對抗したが時利あらずと見てとつて國外に去つた、斯くて國外にあること二十年、一八七〇年九月四日にパリに歸つた。

◇

其葬儀は先例なき國民葬を以て執行せられ、遺骸は英國のウエストミンスターに匹敵するパンテオンに葬られた。然かも第三革命後國家的大偉人を葬るべく同寺が指定されてより、第一番に此名譽を荷ふたのは、實に此ユーゴーであつたのだ。

◇

今日に至る迄世界中からの弔客絡繹として到る。自分は賜暇歸國中の京城佛國領事バイヤール夫人を案内として參詣したが、墓所のある地下道は混雜して一時間以上も待たれた。然し其お蔭で、メスリニエ、ゼロー、ム、ピュヴイ、シャヴアンヌ、ボレナー、カバネル、ボードリの諸巨匠が、畢世渾身の力をこめて彩管を振つた聖ジュヌヴイエヴ、ジャンダルク等の歴史的壁畫を殆んど恍惚陶醉するまで觀賞することが出來た。

ユーゴーの詩文を一讀して誰しも感ずることは、其想像力の無際限に豐富なる、語字の使ひ方の殆んど神業に近き迄に幽邃なる、深さの測れない感情表現の心憎き迄巧妙なる、ギリシャ、羅丁、獨、英、乃至伊、西語が何等の厭味なく渾然としてフランス辭中にとろけこんでる手際は、全く溜息をつきたくなる。其墓標に光彩陸離、燦然として輝ける金文字『祖國は此大偉人に感謝す』るのも成る程と首肯される（了）

## さかんな獨逸の航空熱

軍備宣言と共に獨逸の全商業機をまたゝく間に軍用機に變じたと言はれる嚴格なヴエルサイユ條約下にあつても航空機の異常な發達を見て居た獨逸では昨今では他國と同樣堂々と軍備、商業兩方面の航空機整備を急ぐと共にあらゆる機會に民間の航空熱を煽るべく非常な努力が拂はれて居る――寫眞は去る四月廿一日ベルリン・テムペルホーフ飛行場に於て行はれた復活祭祝賀飛行大會で開會に先立ち獨逸の誇る大戰のエース・故フオン・リヒトホーヘン男に默禱を捧ぐる全觀衆（上）少年達の模型飛行大會

## 近代評判記（1）　伊藤統監の幕僚

長風山人

統監伊藤公の幕僚は濟々多士揃ひで就中財政には荒井賢太郎あり、警務には丸山重俊、軍事には村田中將、司法には倉富勇三郎あり法典には梅謙次郎、醫務衛生は藤田嗣章、商工は木内重四郎、内務は岡喜七郎、學部に俵孫一、鐵道は大屋權平、そして之が總務に鶴原定吉を以てした、その外廓を見れば軍に長谷川大將あり、財務に目賀田種太郎あり、統監の顧問には内田良平あり、統監府は高く南山の麓に巍々としてゐる

亂脈と窮迫であつた韓國の財政を整理した目賀田男爵の功勳は統監幕僚中の第一位であつた、伊藤統監は幕僚中目賀田男に對しては一枚上格の待遇を與へた吾人は曾て彼の存在を評して偉大なるルンペンと稱した、彼は流石にその岳父勝海舟先生をして認識させた丈けの力量と器量を備へた大人物であつた

警務の丸山重俊はその慘烈な遣口を致してた、韓士官をして戰慄させた宮中肅清は統監伊藤公をも餘り苛酷に過ぎしめたと謂はれる彼は當時の韓廷政治家をして神の如くに恐怖せしめた、彼は盡くしたその割合には遂に報ひられなかつた、彼は韓廷の疑嫌より左遷して島根縣知事として一生を終つた

法典改造に全力を傾到した梅博士は京城に客死した、當時一代の法典博士として名聲高かつた梅博士を李太王は非常に尊重され、梅博士を呼ぶに梅大監と稱した。

藤田嗣章は畫人藤田嗣治の父君である、彼は軍の軍醫總監より韓國病院を兼ねした政治家であつた、皇太子殿下御來韓あらせられた際に於ける彼の功勞はその非常人物たるを知らしめた

木内と岡は幕僚中の對立であつた、この二人の競爭と對抗は事毎に出現した、莞島山林拂下事件に對する二人の對抗は木内の勝利に歸した、天下の財閥を背景とした木内の勢力は當時の言論界と浪人團を引寄せて十分であつた。その對立の甚々たるに似ず木内と岡の離韓退去は甚だ寂寞であつた

伊藤公は統監として來韓せらるゝや、その幕僚長として鶴原定吉を拉して來た、鶴原定吉は一代の才人であつた、その才氣煥發な韜晦式態度は當時の時局登場者を横斷して十分であつた、伊藤公の社交係長としては申分なかつた、去り乍ら彼は餘りに我儘を勝手にしたため統監の周圍より良材逸器を追放した、加藤增雄、野津鎭武の退却もその影響であつた

後には木内、岡の闘爭に參加し岡擁護に力めたため伊藤統監は遂に鶴原總務を退け之に代ふるに石塚英藏を以てした。この更迭は鶴に代ふるに鶴を以てした感があつた、事務整理としての石塚の勢力は全く枯木流水の如しであつた

元來伊藤公は表面放漫な人物を愛するやうであつたがその實は緻直にして周到細心の人材が好きであつた、鶴原の如きは公の社交振りを誤解し、公を肉卷くに於ては如才なかつたがその實公は深く木内や荒井を信任し、何時も統監政治の重大問題に對しては木内の意見を徴して居られた

後には副統監として曾禰氏が來た、曾禰さんは伊藤公の文物典化政治を無用とし、特に韓人の功利道德を排擊し力めて簡易自由な生活本位論者であつたから公の裝飾政治には不滿であつた、彼は端唄を謡ひ、花合戰に餘念なく、地方長官會議に出ても法規を無視した自由極まる政策を高唱した程であつた。晩年に至つて伊藤公に鎌泉寺に長夜の宴を張り、曾禰さんは天眞爛漫にかて自作の端唄を近親に聞かせると云ふ氣樂であつた

## 新刊紹介

### 朝鮮風土歌集　市山盛雄氏編

朝鮮風土歌集は、各方面から朝鮮の風土を詠んだ歌七千餘首を蒐集した尨大なものでその編纂の勞苦が思ひやられる類別を風土、植物、動物、各道別、雜等にしてある爲め自ら探勝の朝鮮案内書ともなつてゐる。採錄歌人は、半島歌壇人七百餘名の外に、内地よりの旅行者で有名な歌人は尾上柴舟、若山牧水、川田順、島木赤彦、下村海南、與謝野寛、植松壽樹、細井魚袋、橋田東聲、臼井大翼、土岐善麿、松村英一、富田碎花等を網め歌壇人で歌を詠む石井柏亭、平福百穂、小杉放庵、淺川伯教氏等、變つたところでは、夏目漱石、尾崎行雄、山縣有朋、大町桂月、幣原坦、黒板勝美氏等、明治、大正、昭和に及んで朝鮮に於ける歌の殆んどを網羅した、實に、朝鮮の萬葉集ともいふべきもので一大風土記ともなつてゐる。附錄の朝鮮地方色語解詳篇は、又、永く朝鮮に在住してゐるも眞に、朝鮮を知らざる人内地の人で朝鮮を知りたいものゝ是非とも讀んで置かねばならない有益なものであらう（定價二圓二十錢、發行所京城太平通二ノ九〇眞人社、振替京城六二七四番）

**綜合略畫寶典**（略畫研究會編）定價卅五錢東京市澁谷區千駄谷一ノ五六二照榮社

**浮世繪藝術**（五月號）渭長略傳、渭長の藝術、鳥居渭長の着想と古正本挿繪の價値、中洲の繁昌と渭長の諸作、王子權現の繪馬に就て等（定價一圓東京神田須田町一ノ七浮世繪藝術社）

**結文學のために**（田邊茂一編）定價九十錢東京淀橋角筈紀伊國屋出版部

**日本憲法學論の現實科學的把握**（岩崎卯一著）定價四十錢東京向島寺島町甲文堂書店

**獨裁國民は損したか得したか**　由靛一譯　ファッシズムに對する論議はすでに夥しい書物によつて檢討されてゐるが本書はファッショ國民の日常生活とファッシズムとのデリケートな關係について論じたものである（定價一圓卅錢東京本郷駒込蓬萊町凡人社）

**敵討と切腹**　谷田左一著　敵討の部では敵討の意義出來から明治初年東京卅間堀であつた臼井六郎の敵討までの著名なもの、切腹の部では切腹の起源から乃木將軍の切腹までの著名なものを蒐錄（定價一圓東京品川新蔵新町秋文堂書店）

**少女倶樂部**（六月號）新載ものの中に平田晋策の深山の秘密がある、新工夫では花人形詩集が面白く、ユーモアでは漫畫家珍談比べが笑はせる、手藝欄ではエプロン・ハンドバツクで初夏の感覺を盛つてゐる、附錄には物語本安壽厨子姉妹物語を別冊で添へてある

**國政一新論叢**（第三輯）定價二十錢、東京麹町日比谷公園市政會館國政一新會

**文藝**（六月號）ある男の歸宅まで――永井龍男、姫――室生犀星、騎馬の死――加賀耿二、作家の秘密――横光利一、灰色の女――片岡鐵兵、戰中日記――ハンス・カロサその他（定價六十錢、東京芝區新橋改造社）

**ローラーカナリー初學讀本**　藤井利一著　本書は英人ハウス氏の著ローラーカナリーを縮とし我國ローラー界の常識を基としたもので、初學讀本たらしめるを旨として平易に叙述してゐる、ローラーカナリーに最も重要な啼鳴、訓練、遺傳に意を用ひるほか啼鳴その他ローラーカナリー特有の事項については、現在のローラー界における知識を網羅したものといつても過言でないであらう（定價八十錢、東京四谷愛住町飼鳥界社）

**鰻の飼ひ方**　鈴木史郎著　農村の副業として有利、邦人の嗜好に最も適する鰻の稻田池沼を利用しての養殖法を詳しく述べてある（定價八十錢、東京神田神保町泰文館）

**食養と漢方**（創刊六月號）漢方と食養法の平易民衆化を目的とした月刊雜誌で『血管硬化病の食養法』安西安周『溫丘名湯醫話』大野彩陰『食物と國粹性』本山荻舟『食物と其の對應症』のほか住江、瀬尾兩博士、土師南二、新居格氏等の健筆ものが光つてゐる（一部廿錢東京芝區琴平町二、億兆社發行）

新緑 三重奏

匂ひは――
高貴な香料の交錯
どなたも恍惚する
ウテナ獨特の幽艶さ

色味は――
和装にも洋装にも
濃淡思ひのまゝに
あなたのウテナは八色

ツキは――
地肌のまゝに美しく
ピッタリついて
保ちのよさで評判

白色……浴衣姿に顯著な白
ナチユレル……自然の白さ
肌色……美人の肌の標準色
濃肌色……同
健康色……スポーツ美の色
オークル一號……撫子型一の流行色
オークル二號……やゝ濃目の流行
ブルン……日やけ色・夢のお化粧用

ウテナ水白粉

定價 三十二錢 五十三錢

東京本郷 久保政吉商店

# 咸興驛舎の移轉
## 躍進の現狀に照し 三年內に實現豫想

【咸興】過般來二回の實測により咸興驛移轉に關する鐵道局の意向も略決定したらしいが某消息通は 現に極度の狹隘を感じ輸送力激增の現狀に應じ得ぬ驛舍の後退移轉は鐵道局自體が痛切にその必要を感じてゐるが現用地一萬坪の賣上りの移轉新築費用との差額は府が負擔せねばなるまい即ち用地買收の斡旋や多少の受益負擔は當然免れぬところであるが府尹や知事と鐵道局との高等政策的な折衝如何で今後の推移はデリケートなものであらうと見てゐるが躍進北鮮の現狀に照して遲くとも兩三年の間には實現すべく豫想さるゝに至つた

# 畏し天顏に咫尺し おのづと眼が霞む
## 『躍進咸南』の現狀を言上
## 恐懼感激を語る湯村知事

【咸興】二十日東京に於ける地方長官會議から歸任した湯村咸南知事『地方長官の有難さをしみじみ痛感しました』と前提して 三日豐明殿に召されて午餐を賜つた後、千草間で管內狀況を奏上申し上げたのですが小卓を隔てゝ奏上申上げる裡に感激の極、自然と目が霞んで陛下の御姿が見えません、最近の躍進咸南は努力如何によつては日本の工業地帶として最有望な將來性あるべきに及び特に高地帶資源の開發により赤子あまねく聖恩に光被せしむることが地方長官としての重大責任と信ずる旨言上致しましたところ陛下には一々御肯かせ給ひ恐懼感激に堪へませんでした と天顏に咫尺した感激のその儘を移し、更に 陛下には今年から御椅子を用ひられましたが前後四時間近い長時間各地方長官から御聽取遊ばされる御熱心は全く畏れ多い極みで而も地方長官に同じ『千草間』でお茶、紅茶を自由にいたゞきながら順番を御待ちする自由を御許しでありました、その後で閑院宮殿下、東伏見宮大妃殿下からも極めて寛いだ御招きを蒙り重ね／＼の光榮に感泣いたしてをります 斷いて內鮮の比較論に入り 內地の知事會議は輿論に敎へられるところが多かつたが特に總ゆる問題の基調を敬神崇祖と結ぶのは全內地に漲る新しい傾向と見受けました、然し露骨に申せば朝鮮は總督の一言直に全鮮渾一の姿態となつて現はれるが內地は各省分立の勢が強く各省の訓示にも或は矛盾があるではないかと疑はれ會議にしても充分に中央の方針を質し地方の實情を傳ふるに發言の機會を惠まれぬ憾みを感じます 近く咸南にも設置さるべき農事修練所に關しては石黑岩手縣知事の大功績に數へられる各種の施設と共に滅多に人を褒めた例のない高橋藏相から『日本の國寶的地方長官だ』と激賞された位に實績を總揮してゐる短期殺鍊本位の六原農民道場や學理に立脚した鍛鍊場、山形國民高等學校の實績を比較檢討して 二つとも敎へられるもの頗る多いが咸南にその儘移す譯には行きかねる、平凡な人物でもある程度の効果はあげ得る組織にせねばならぬし敎養の對象たる朝鮮農村の青年を內地のそれと同一水準に置けぬ事情もあるから極端な施設に遡りたい、私としてはある程度の成案を持つてゐるがたほよく打合せた上で確的な方針を樹立したい と讃り新に創立の噂ある北鮮農業株式會社については 責任者の立場にある私が未定稿に肯づく譯には行かぬが內鮮を通じて咸南に對する認識と興味が深められたのは事實で極秘裡に視察調査した有力者もあれば そんな計畫もないではない、この點は官民一如促進に努めて行きたい……

## 江陵の懸案 神谷內務に邑長が陳情

【江陵】去る十九日初度巡視のため神谷江原道內務部長が來江したのを機會に草場邑長は邑民を代表して多年の懸案である左の七件について實現方を陳情した ▲市區改正費用補助▲案導港▲大關嶺防除雪施設▲江陵公立農業學校學年延長▲江陵邑上水道敷設▲橫斷線鐵道敷設▲江陵邑第二公普設立

## 接客業者診斷

【長津】下碣警察署では十六日管內接客業者二百六十名に對し健康診斷を施行したが花柳病七名、トラホーム一名だけで昨年の病者八割に比し成績良好である

# 激戰の跡を物語る 盲人の點字投票
## 岡崎氏の落選は大番狂はせ 春川の棄權卅七名

【春川】三月餘に亘り混戰と苦鬪を續けて來た邑會議員選擧も總決算の日は來て二十一日午前九時振鈴を合圖にいの一番に福田常岡氏が倚き一票を投じ有權者總數四百八十三名中四百四十六名の投票をもつて午後四時締切りそれより整理の上同四時廿分から開票したが定員十二名に對する十五名の立候補で最後の有權者狩出しに全力を注いだ朝鮮人側には盲人の點字投票さへあつて激戰の跡を物語つてゐた、かくて開票の結果は既報の通りで內地人二名、朝鮮人一名の落選を見たが岡崎明二氏の次點は思ひもかけぬ番狂はせとして一萬餘の邑民を驚かせてゐる

# 面協議員當選者

**漣川面** 【漣川】面協議戰は定員十名に對し立候補十九名の激戰で左の諸氏が當選した 今野長治郎、荒木文夫、濟木祐々、孫應殷、許馥、玄昌東、禹柱元、閔泳鈺、金興權、鄭觀鎬（以上十名）

**新北** 【溫井里】新北面協議會員選擧は定員十二名のところ十七名立候補し相當の激戰であつたが開票の結果左の諸氏當選 一八票黃雲天（長箭里）一四票大西彌三郎（同）一四票金利燮（浦興里）一三票徐鋪樂（新興里）一三票文鎬（溫井里）一三票金濡海（養珍里）一三票尚田仁藏（長箭里）一一票朴邸源（浦興里）一一票上田一義（溫井里）九票佐久間作（長箭里）八票李容延（鹽津里）七票崔浩吉（桂月里）

**鶴城面** 一三票黃材浩、一一票崔載津、九票尹斗善、九票米田信佑、八票飯島重次郎、八票申熙琨、八票申致相、七票韓東鎬、七票朴龍淳、六票姜啓燮（以上十名）

**安道面** 九票鄭基會、八票浦木實彌、八票金昌術、七票文鎬國、七票姜允昊、七票吳時夏、七票文炳世、七票李炳夏、七票金十能、六票文翼進（以上十名）

**文山面** 一五票李益洙、一四票李光林、一四票菊地浩、一四票金〓鎬、一四票嚴柱臣、一三票李春載、一三票李漢九、一二票韓正國、一二票崔運相、一〇票李基哲、一〇票崔南現、九票李載烈（以上十二名）

**瑞谷面** 一一票金東奎、一〇票李東龍、九票元鳳喜、九票兪宗穆、七票朴昌燮、七票〓國輔、七票周運殷、六票金昌華、六票周運祥、一名不詳（以上十名）

**新第面** 一一票金潤壁、一一票吳慶福、一〇票金鳳源、一〇票李斗源、九票嚴俊弘、九票金詹鎭、九票金亨植、九票金雨根、八票朱東元（以上十名）

**培花面** 一〇票張洛根、一〇票洪永來、一〇票柳英圭、一〇票李根實、九票韓〓相、九票嚴台燮、九票李鼎浩、九票崔曦煥、九票金得弼、八票對德俊（以上十名）

# われ等の選良

**咸興府會議員**（右上から）田村武治郎、齋地德治郎、李萬華、劉泰禹、木村寅槇、金在禎、手李良誠、大川市二、池田金治郎（中央上から）渡宅周藏、篠崎新、金夏涉、森山秀治、米田定治郎、渡邊利一、朴明鉉、李衡茱、崔相玉（左上から）金速林、中村正作、九貫政二、金錫炫、姫野國太郎、李峰煥、金基鉉、張潤河、佐田實

**元山府會議員**—（右上から）藤川熊平、大田省一、松本五郎、杉野多市、辻宗一、小林儀三郎、若汐幸之助、北谷德一、（中央上から）德永一衛、土屋岩夫、折口宗次郎、神宮典太郎、齋藤猪吉、荻原武也、若林宗七、金楊根（左上から）李弘麟、矢野榮作、南百祐、孫祚鳳、尹訓甲、韓光洙

**清津府會議員**—（右上から）志岐榮六、森野和一郎、厚母繁一、張始亨、瀨戶茂一郎、笠原三右衛門、石田貞次郎、（中央上から）小竹松太郎、李膺寶、岡田潘榮、瀧谷源一郎、西澤一衛、黃俊國、小串政次、（左上から）岡本常次郎、柿本藤吉、姜台礦、車運轍、李昌仁、金玉培、紅粉一郎、李秀昌

**審判の日**……元山の選擧會場入口本町校と詰めかけた有權者の群（廿一日永要倫撮影）

# 全飛行隊を巡歴 他流試合を挑む
## 俊隼戰鬪機六機を驅つて 飛六空前の大演習

【平壤】空の護り軍國日本の重鎭として武名を轟かしてゐる平壤飛行第六聯隊第一中隊では來る二十九日より六月十三日まで十六日間に亘り內地各飛行隊、飛行學校に遠征對抗野外巡回演習の旅に上ることゝなつた、他流試合地は太刀洗、下志津、所澤、立川、各務ケ原、濱松、八日市等全陸軍飛行隊の戰鬪機、輕爆、重爆、偵察機、氣球との戰鬪演習で遠征機は九二式戰鬪機六機、南北鮮の飛六としては空前の演習でその結果は多大の期待がかけられてゐる

# 燒酎の不足に 依估贔屓を喞つ
## 好景氣に乘る賣行きをみて 生産の制限がご紛糾

【平壤】西鮮地方は鑛山景氣や農村好景氣のため近年にない活況を呈してゐるがこれがため燒酎の賣行は頗る旺盛を極め販賣業者は品不足に惱んでゐる狀態にあり一方內地ものゝ燒酎は何等制限なくどん／＼移入され內地の業者に利益を與へるような結果になるので販賣業者方面では當局の鮮內酎造制限の緩和を訴へるとともに內地移入に何等か制限を加へぬのなら內地移入の燒酎業者に委託醸造を行つて移入せんとする計が擡頭、その成行は注目されてゐる

## 幕を發く 數名を檢擧

【咸興】二十日午後二時頃咸興署では東川面上興里に某有力者の燒擧を醸揶し姦しこれを極に金貸強要中の朝鮮人數名を檢擧して極秘裡に嚴重取調べ中であるが事件は古い怨恨に基づく朝鮮人側有力者を背景とするものらしく外に有力人物が現はれるやも知れぬ情勢である

## 珍妙猪狩り

【平壤】郡大寧面長佐里一帶の火田に最近猪のむれが出沒しわが物顏に農作物を荒し、汗水たらして

# 用水に惱む 朝窒と咸興水利
## 心配なのは植付時 黃金の雨を待焦る

【咸興】雨が降り足らぬ—二十一日現在咸興水利の取入口は六百六十箇の通水で苗代時季はこれで不自由ないが六月に入つて植付ともなれば要利品域全部の灌漑用水は六百箇を要する、それに朝鮮窒素の赴戰江貯水池は昨秋の最高水位二十一米強が最近グン／＼ボ度を減じて現在一米程度に降り有効水位は一米半しかない、これで六月初旬までに相當多量の降雨がなければ朝窒も咸興水利も抜き差しならぬ窮境に陷るので黃金の雨の待望を待望することゝなつてゐる

# 不快な汽船
## 清津の繁榮を阻害 有志が會社に抗議

【清津】清津と裏日本諸港をつなぐ所謂日滿連絡航路の各船のうちある一船の船客に對する待遇は屢々船客に不滿を與へ問題となつてゐたが先般清津高女校四年生が內地修學旅行の歸途に於る待遇の如き、晝夜二回に亘つて船醉を口實に食事を出さなかつたことから父兄および一般有志は憤慨し、かくては日滿連絡の最快路をスローガンとする裏日本と清津の連絡に惡影響をもたらすのみならず更に清津そのものゝ發展を阻害することは必然であるとして同船所屬の船會社に何等かの意思表示をなす筈であるが、更に各種の情勢から從來しば／＼論議されてゐる大連汽船の誘致が一層切實に要望されてゐる

## 亭主に毒を盛る 結婚嫌ひの淺墓な企み

【咸興】咸州郡東川面豐陽里金錫讓（二七）は廿日朝食を摂るべく食卓に向つたが異様の臭氣に不審を抱き去る四月十四日結婚した內縁の妻朴福實（二〇）を嚴重取調べた結果同女は結婚後夫婦の折合ひ面白からず再三離婚を迫つたが許されぬために女心の淺墓さから夫の朝食に苛性曹達を混入しその發見によつて離婚の目的を達せんと圖つたものと判明

# 女房の腑繰り 奪つて馳落
## 驛構內で待合せ中 擧動不審で擧げらる

【平壤】廿日午前零時半頃西平壤驛構內を徘徊する擧動不審の男を大同署員が引致取調べたところ江東郡三登面鷹巖里五〇李命生（三〇）といひ十七日午後十一時頃妻の羅善華の財布から廿七圓を盜み出しかねてより情を通じてゐた同里林某の妻曹雲玉（二七）を誘拐し黃海道方面に逃走すべく待合せ中のものであつたが同署では目下照會中

## とんだ人騷がせ 警官二十名馬鹿を見る

【咸興】廿日午後十一時半頃『咸興水利組合の三平水路工事場で部落民多數が事務所を包圍し形勢不穩……』との急報に咸興署では自動車四臺で非常召集した署員約二十名を急派したが泰山鳴動して鼠一匹 昨年同組合の排水が溜つて收穫不能に終つた三平面民は咸興署長の斡旋で春には粟の配給があり現在は約一萬圓の水路工事開始により一方ならず喜んでゐるところへ二十日牛車人夫の金某が木材運賃三圓を要求したに對し請負は二圓の傳票を渡し現金支拂に際し二圓も高いと値切り初めたゝめ兩者の口論から相互の暴行沙汰まで進んだ程度の小問題で それを誇大に急報されたゝめ思想的に幾分の危險を感ずる土地柄でもあり署員急派となり關係者數名を引致したものであるが兩方とも大目玉で濟らしい

## 健啖な面民 一日の食料に 牛二頭豚三頭

【咸興】面の昭和九年度中牛豚の屠殺數は左の通りで結局面內の住民は一日に牛二頭と豚三頭宛を食料に供する譯である ▲牛六百六十八頭▲豚九百八十六頭

## 新興黃水院間トラック許可

【咸興】去る八日咸南保安課經由、許可申請中の新興—黃水院間貨物自動車營業は十七日附共興株式會社に許可の指令があつた、僅々十日間での許可指令に道保安課でも流線型時代の記錄的スピード論議と驚いてゐる

## 人の動き

▲守谷鎭南浦稅關支署沿岸貿易地帶使用組合理事 着任挨拶のため廿日本社來訪
▲朴鎭南浦私立三崇普通學校長 新任挨拶のため十九日同上
▲宮本府營務局保安課長 選擧狀況視察のため十九日鎭南浦へ
▲荒井平南高等課員 十九日鎭南浦へ
▲安城州郡守 十九日上城
▲後藤同署司法主任 上城中十九日歸任
▲吉田大田稅務署長 廿二日着任
▲龍山大田中學校頭 廿日着任挨拶のため本社支局來訪
▲長崎忠州支局事 大田支局來
▲倉橋事務代理として二十日來田
▲街上常次氏（東海岸警備艦隊入機關長）十七日逝去、十八日江陵で葬儀執行


**嶋谷汽船航路出帆**

朝鮮總督府命令航路 朝鮮北海道大連線 ×印ハ樺太行

仁川出帆（代理店 日鮮海運株式會社 電話五〇）
大連直行（三等七圓）
明石丸 六月五日
朝海丸 六月十三日
×天海丸 五月二十日
日本海丸 五月廿八日

裏日本、北海道、樺太行 ×印ハ樺太行
鎭南浦出帆（代理店 日鮮海運出張所 電話五三九）（各地急行）
×明石丸 六月十日
朝海丸 五月十七日
×天海丸 五月廿五日
日本海丸 六月二日

仁川出帆（代理店 日鮮海運株式會社 電話五〇）
×明石丸 六月十二日
朝海丸 五月十九日
×天海丸 五月廿七日
日本海丸 六月四日

群山出帆（代理店 群山海運會社 電話一四）
朝海丸 五月二十日
日本海丸 六月五日

木浦出帆（代理店 鮮海運出張所 電話八四）
朝海丸 五月廿一日
日本海丸 六月六日

釜山出帆（代理店 澤山兄弟商會 電話四〇〇）
×明石丸 六月十四日
朝海丸 五月廿二日
×天海丸 五月廿九日
日本海丸 六月七日

浦項出帆（代理店 浦項運輸會社 電話二三）
朝海丸 五月廿三日
日本海丸 六月八日

內地寄港地 境、宮津、舞鶴、新舞鶴、敦賀、伏木、船川、函館、小樽、大泊 各航命令航路

北陸、北海道行
北海道＝北鮮線
笠戶丸 定期
雄基出帆（代理店 國際運輸支店 電話二七）五月廿一日 六月十一日
清津出帆（代理店 國際運輸支店 電話一八）五月廿一日 六月十一日
城津出帆（代理店 北鮮商船組 電話一三）五月廿一日 六月十一日
西湖津出帆（代理店 富田商店 電話二八）五月廿三日 六月十三日
元山出帆（代理店 朝鮮運送支店 電話一〇）五月廿四日 六月十四日
內地寄港地 伏木直行、新潟、酒田、船川、青森、函館、小樽
◇各船共最新式優秀貨客船ニシテ娯樂施設完備ス
切符發賣所 前記各代理店並各地ジャパンツーリストビューロー
案內書送呈 本社及代理店へ御申越アリ次第各航路案內書オ送リ致シマス
神戶市神戶區明石町 嶋谷汽船株式會社



**祝元山開港記念日**

元山官公署懇和會

元山水力電氣株式會社

元山本町 小林儀三郎

元山土曜會

元山水曜會

元山府廳

元山海岸通 大村製材所

元山穀物商組合

# 主金を横領
## 千餘圓を賭博でまける 精米所の不良雇人

【大田】論山郡論山邑生れ扶餘郡良化面立浦里黑田精米所雇人金■(二八)は去る十三日主人黑田氏から粗米二百叺賣却方を依頼され同日論山に輸送し午後二時頃論山邑精米所に百四十八叺を同町仲立組合に五十二叺を千五百五十六圓七十七錢で賣却し、その中五百圓を主人に渡し殘金を領收したのを奇貨とし運賃及雜費を支拂ひ一千四十七圓七十錢を横領し同日午後九時から十四日午前十時頃までに羅鋼河、張河鎬と賭博し全部費消した事を扶餘署で探知し二十日米穀重取調べ中

## 出所直ぐ盜む

【釜山】廿一日午前零時釜山刑務所で外米の麻袋三十枚程を窃取して逃走せんとする怪漢があるのを看守が發見追跡逮捕した、此の男は去十八日窃盜罪で同刑務所を出たばかりの慶北慶州生れ住所不詳金■(二一)と判明

# 清風和やかに
## 輝かしき希望燃ゆ

# 三旬にわたる政戰 めでたく大團圓
## 半島史上更に一光彩を添へ 二萬四千の選良の意氣軒昂

三旬にわたる全半島の政戰はいよ/\大團圓を告げ四十五萬の清票によつて選ばれた二萬四千有餘の新人はそれ/\宏遠なる理想をもとめて各々頼母しき擔負力強き經綸の實行に議政壇上の雄動を驀ひ意氣まさに健郁たるものがある、總督治政廿有五年、この間に於ける半島産業文化の向上は眞に目覺ましきものあり、治績隆々として擧がり民衆生活また安定しその向上するに伴れ自治的訓練も軌道に乘り今次の改制第二次府邑議員面協議員選擧に於ける實績は如實にその進歩向上を物語り、半島靑史に一光彩を添へ、自治制の完璧を期すべき將來に向つて更に力強く一步を進めたものであり、從つて選良たるもの、責任又自ら重さを加へる譯であり選良民たるものも又選出した新議員の後見役としてその任期中に於ける一端の責任を負擔して眞使命の達成に邁進するであらうことを考へる時政戰の跡雲霧消し今は輝やかしき前途の希望に燃ゆるのみである、以下その後の開票の結果である

## 光榮に輝く人々

**慶山面**(慶北慶山郡)
一九票 足代守民(舊)
一九票 安炳吉(舊)
一一票 久米榮吉(舊)
一一票 李鍋祉(舊)
九票 岩見久光(舊)
八票 朴永春(舊)
七票 鄭相楨(舊)
七票 李相鎬(新)
六票 李錦城(新)
五票 金彩龍(新)
次點三票 崔尙禎

**押梁面**(同)
九票 瓜生福助(新)
八票 裵九淵(新)
七票 李鍾汶(新)
二六票 金龍水(新)
一七票 李相穆(新)
一六票 朴相奎(舊)
一六票 高崎和佐(舊)
一四票 金崎利八(新)
一三票 朴炳薰(新)
一三票 宮本宗助(舊)
一二票 金億祚(新)
一〇票 金斗坤(舊)
九票 李相琦(新)

**孤山面**(同)
一九票 柳肇洛(新)
一二票 金昇坤(新)
一一票 朴根頓(舊)
一〇票 金慶鎬(舊)
一〇票 蔣柄翼(舊)

**慈仁面**(同)
一〇票 澤田榮三(舊)
一〇票 金秉河(舊)
一〇票 黃珍洪(新)
一〇票 石濟元(舊)
一〇票 李鍾漢(新)
九票 崔基秀(新)
九票 朴斗洪(舊)

**南川面**(同)
一〇票 朴秀業(舊)
九票 金鎭浩(舊)
九票 琴鳳圭(新)
九票 李載汶(新)
九票 朴燦柱(舊)
九票 石井均(新)
九票 鄭仁燦(新)
八票 太在弘(新)
八票 趙那佑(新)
八票 金富潤(舊)
八票 千洛昇(舊)
七票 金守彩(舊)
七票 金鶴岩(新)
七票 韓世均(新)
五票 崔夢道(新)

**龍城面**(同)
二二票 金聖鎬(新)
一八票 崔辯久(新)
一七票 金海列(新)
一六票 姜東啓(新)
一六票 曺海斗(新)
一六票 金炳基(舊)
一四票 金祐重(新)

**安心面**(同)
一三票 金賑埔(新)
一二票 許重九(新)
一一票 尹仁錫(新)
一九票 李再德(新)
一八票 金重河(新)
一八票 徐龍洙(新)
一六票 裵範龍(新)
一六票 石浦重太郎(舊)
一五票 鄭榮燦(舊)
一四票 黃根祚(新)
一四票 黃璣祚(新)
一三票 李鎭哲(舊)

**南山面**(同)
九票 李庸雨(新)
九票 白得錫(新)
九票 金壽岩(新)
九票 白永錫(舊)
九票 安景旭(新)
九票 裵孝頭(新)
八票 裵基達(舊)
七票 金斗溶(新)
七票 姜尙浩(新)
七票 金鍾浩(舊)

**珍良面**(同)
一九票 林萬邱(新)
一八票 金鍾昊(舊)
一七票 朴淳夏(新)
一六票 安相欽(舊)
一四票 金源玉(新)
一三票 曺璣煥(新)
一三票 蔡錫鎬(舊)
一三票 蔡台岩(新)
一二票 朴鎭鎬(舊)
一一票 崔世文(舊)

### 慶州郡各面

**慶安面** 尹成儀、安田重行、鄭明敎、朴松浩、尹畊燮、金學殷、南瑾祐、宣永鎭、安鍾弼、崔基鋼、
**五浦面** 朴仁遠、崔元溥、黃暐在、黃在吉、李秉德、李康遠、李敏求、金興經
**草月面** 宣明秀、金正弼、姜敬熙、李軫永、李昌用、閔在榮、許洌、金鎭天、金公民、許湧、
**都尺面** 李貞載、申汶均、安成夏、延昌熙、具聖祖、金正哲、崔東植、安玉熙
**實村面** 李喜奎、尹泰源、申晩均、尹楨大、鄭鎬道、權春澤、朴哲和、李希杰、李政九、崔錫祚
**中部面** 柳炳純、李永來、石春洪、李麟朝、崔福伊、崔殷哲、金光奎、姜泰鳳、沈範燮、金思敦
**東部面** 李時夏、石憙均、崔錫基、金正浩、崔鍾欣、兪弼濬、沈宜陽、兪興穆、兪鎬南、崔炳世
**西部面** 李鳳信、李允信、張基明、石永均、安相弼、閔鷹植、申弼熙、李秉弘
**九川面** 梁俊錫、鄭敦相、沈相鎬、文鉉泳、魚道善、朴漁玉、兪鐵國、沈建植
**中化面** 藤井平輔、任成俊、許好仁、金三用、辛宗煥、李雲龍、文道信、金斗泳、姜周弼、萬丙周
**大旺面** 權榮植、李揆文、李興均、崔順奉、洪京云、洪台根、金顯稷、朴禮健、鄭仁榮、李敏京
**彥州面** 沈云先、李泰善、全尙淳、曺慶煥、李漢用、金敬斌、崔敏瑞、金庄煥、森下正重、許龍
**退村面** 李東玉、李萩和、林宅鉉、李貞植、朴伯東、安炳鎬、梁在穆、安圭善、安敬春、金知鎭
**突島面** 金潤會、崔夏永、李桂鉉、洪字錫、李晩珪、李東哲、李中洼、鄭圭元、
**南終面** 禹潤亨、尹浩、金佶榮、鄭周朝、丁舜泳、文詠鶴、劉純恵、呂錫九
**樂生面** 李相燮、鄭任徹、金周顥、崔憲默、閔石旭、李在衡、丁國鎬、姜成九

# 盟外船も鮮米の運賃を値下げ
## 横着な鮮航會の態度に憤慨 仁穀飽まで抗爭か

【仁川】穀物協會では廿三日臨時總會を開き今後と雖も會員が結束して盟外船積みを斷行するか否や態度を協議する譯であるが鮮航會では來る六月一日から鮮米の運賃を阪仁間百石五十六圓に値下げを正式に發表し愈々盟外船に對抗することになつた、從つて盟外船も現在の運賃六十圓を五十五圓に引下げて仁穀と提携鮮米の輸送をすることに決定したが今後仁穀の荷主が如何なる態度に出るか、鮮航會の運賃引下げは唯特約者だけに限られてゐるので各荷主としては今後なほ盟外船積みをするものと見られ從つて鮮航會と仁穀との抗爭は益々激化するものと見られてゐる

## 迷ひ兒の身元判明

既報=迷子となつて五日間、仁川署の怖いおぢさん達と寢起きしてゐた男の兒は京城府中林洞三三五遞信局雇務員山正春氏(三)の長男正輝君(五ツ)と判明した、同家では十六日以來八方捜査中であつたが二十一日の本紙の記事でそれと判明、父親正春氏は雀躍りして仁川署に出頭引取つた

## 苗代改良品評會
### 五區に分け慶北で開く

【大邱】慶北では本月下旬左記五區に分けて苗代改良品評會を開催するが今年は天候順調で灌漑用水も充分であり一般農家は近來播種き、床作、施肥等苗代改良に熱注されて來たので格段の進歩を見せ相當好成績を納め得るものと見られてゐる

第一區 金泉(淸道、慶山、達城、金泉)
第二區 英陽(奉化、榮州、靑松、英陽)
第三區 盈德(迎日、慶州、永川、盈德)
第四區 軍威(高靈、星州、漆谷、善山、軍威)
第五區 聞慶(尙州、醴泉、安東、義城、聞慶)

# 石首魚の延坪島
## 空前の豐漁に大躍動
## 一日一艘の水揚げ四萬尾 相場はガタくづれ

【仁川】黃海道延坪島の漁場からグチを滿載して歸港した漁船の報告によると不漁續きであつた同島近海は稀に見る豐漁で大群をなしたグチが海面を銀色に染めて押寄せ一大偉觀を呈してゐるが附近には京畿道の二百五十隻を初め全鮮各港から蝟集した千餘隻の漁船で賑ひ幸運の船は一日に四萬尾も水揚する豐漁に漁師連は大漁旗を押立てゝそれ/\母港に引揚げた、これで相場は一尾二錢八厘であつたものが一錢一厘に暴落したがなほ海上平穩で大漁續きで五六厘にまで下る模樣である

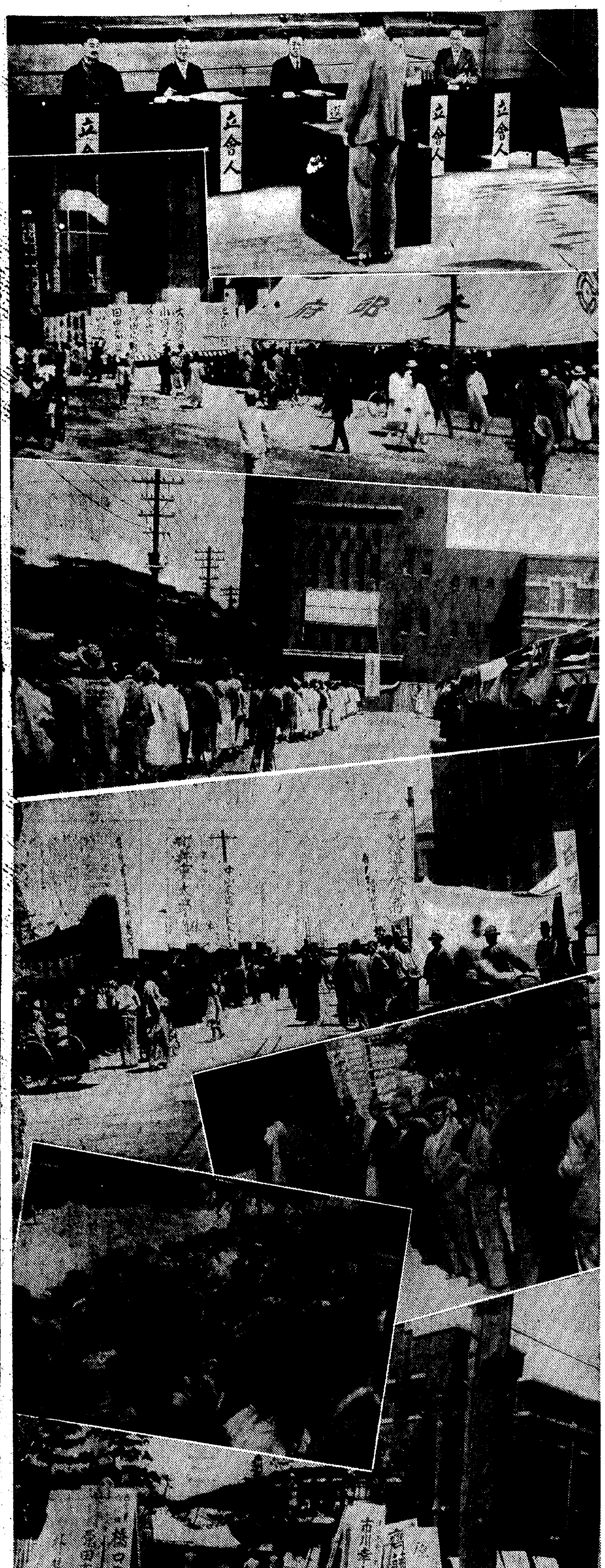

## 緊張と興奮の渦=(寫眞說明)

【上から】=大邱府選擧場の投票…同選擧場附近…釜山府選擧場の有權者洪水…群山府選擧場前の緊張…木浦府選擧場の有權者行列(右)…同候補者控所の興奮(左)…淸州邑選擧場附近

## 滿洲移民汽車賃割引

【滿洲】最近滿洲に於ける商租權の確立と治安の回復に伴ひ在滿鮮人有力者が農場を經營し鮮内に移民を求めるもの相當多數あるに鑑み本府ではその重要性を認めこれが着實なる事業に對しては相當便宜を與へ滿洲進出を容易ならしめる方針であるので忠北道では滿洲■氏に對し汽車賃割引證交付の斡旋をすることになり目下各郡に通牒を發して該當者の有無を調査中

## 自轉車競走

【大田】待望の全鮮男女自轉車競技大會は朝鮮日報支局主催大田自轉車商組合後援で六月二日木尺運動場で擧行


## 當選御禮

不肖等今般元山府會議員選擧に當り幸に當選の榮を得候事全く有權者各位の深甚なる御同情の賜と衷心より感謝に不堪茲に不取敢以紙上御厚禮申述候　敬具

藤川儀平　大田省一　松本五郎　杉野多市　辻宗一　小林儀三郎　若汐幸之助　西村梧一　北谷德一　德永一衞　土屋幹夫　折口宗次郎　神宮興太郎　齋藤捨吉　萩庭武也　矢野榮作　金景俊　林虎英　孫祚鳳

## 當選御禮

今回江景邑會議員改選に際し立候補仕候處幸ひ當選の榮を擔たるは畢竟各位の御援助の賜と深く奉感謝候略儀ながら紙上を以て不取敢御禮申述候　敬具

昭和十年五月二十二日　(イロハ順)

岩崎勝　石本盛一　伊賀倭治　梁奉玉　谷口豐太郎　中原計正　增田源三郎　丁興變　金容琦　金良玄　廣瀨健次郎　全養浩

## 當選御禮

今回安州邑會議員選擧に際しては有權者各位の深甚なる御後援に依り不肖等當選の榮を得候ことは誠に肝銘の至りに存候不取敢以紙上右御厚禮申上候　敬具

平南、安州邑　久田茂壽　松岡貞一

## 朝鮮郵船定期出帆
(△印ハ船客取扱ヒ)

北鮮新潟連絡船開始
月山丸(重量四、一〇二噸) 一等十二名、二等四十三名、三等百二十八名
雄基 二ノ日 午前六時發
羅津 三ノ日 午前八時發
清津 三ノ日 午前九時發
新潟 五ノ日 正午十二時發
七ノ日 午後五時發
清津 九ノ日 正午十二時發
羅津 九ノ日 午前八時發
雄基 九ノ日 午前十二時發

**北鮮 横濱直行** 長白山丸 羅津廿八日 雄基廿九日 清津三十一日 東京—清水—名古屋—阪神—門司コース
**北鮮 東京行** 長壽山丸 雄基二日 清津三日 元山七日 釜山—門司—大阪—名古屋—清水—横濱寄港
○急行船 横濱寄港 門司—名古屋—清水
**西鮮 東京行** 京城丸 雄基十日 清津十二日 元山十三日 釜山—門司—大阪—名古屋—清水—横濱寄港
△佐渡丸 仁川三日 群山三日 木浦六日
△咸鏡丸 新義州三日 鎭南浦一日 仁川三日
**北鮮 名古屋行** 釜山—博多—門司—阪神寄港
○陸軍運輸部御用船 門司—阪神寄港—廣島
**北鮮 大阪行** 立神丸 雄基六日 清津七日 元山九日 釜山—博多—門司—神戸寄港
榮江丸 雄基七日 清津八日 元山三日
漢江丸 雄基十日 清津三日 元山三日
**西鮮 大阪行** ○南部線 釜山—關門—神戸寄港
慶島丸 仁川二日 群山三日 木浦六日
釜山丸 仁川三日 群山四日 木浦五日
○北部線 博多直行—神戸寄港
金剛山丸 新義州二日 鎭南浦三日 仁川二日
漢城丸 新義州七日 鎭南浦八日 仁川十一日
**敦賀行** 新舞鶴—舞鶴—宮津—境延長
慶安丸 雄基三日 清津二日 元山六日
**鹿兒島・三角行** 釜山—博多—長崎寄港
錦江丸 仁川三日 群山一日 木浦二日
○博多直行船 長崎寄港
清津丸 大連八日 仁川十一日
**西鮮 清津行** 平安丸 仁川二日 鎭南浦三日 釜山六日
**北鮮 上海・青島行** 平安丸 清津九日 釜山十二日 青島延長—群山—木浦寄港
**上海行** 平安丸 仁川日 鎭南浦日 釜山日
**大連行** 錦江丸 仁川三日 鎭南浦日
清津丸 仁川四日 鎭南浦五日
會寧丸 安東—芝罘—大連寄港
**青島行** 仁川 日 鎭南浦 日 釜山 日
**浦鹽行** 漢江丸 元山五日 清津八日 雄基九日
△乘船賃金低廉船中食事附
△右ノ外臨時臨時船ヲ配船致シ諸貨ノ潤澤ヲ取計ヒ居リマス

**日本郵船定期出帆**
歐州行 諏訪丸 横濱 五月十六日 神戸 五月廿日 門司 六月一日
桑港行 大洋丸 横濱 六月二十日 神戸 五月三十日
豪洲行 熱田丸 神戸 六月十四日 長崎 六月十七日

**朝鮮郵船株式會社**
京城南大門通り五ノ一 代表電話本局四一九五番
釜山支店 大倉町
元山支店 電話四〇一番 海岸町
仁川出張所 電話長一三四番 港町
京城代理店 電話長二三一番 朝鮮運送會社
鎭南浦代理店 電話本局四七〇〇番 朝鮮商工會社
仁川代理店 朝鮮運送會社
群山代理店 群山海運會社
木浦代理店 朝鮮運送會社
釜山代理店 大池回漕店
元山代理店 朝鮮運送支店
城津代理店 朝鮮運送支店
清津代理店 國際運輸支店
雄基代理店 國際運輸支店

# 當選御禮

今般仁川府會議員選擧に當り幸に最高點にて當選の榮を得候事は全く有權者各位の深甚なる御同情の賜と衷心より感謝に不堪茲に不取敢以紙上御厚禮申述候　敬具

不㒒　吉木善介

今般仁川府會議員選擧に當り幸に高點を以て當選の榮を得候事は全く有權者各位の深甚なる御同情の賜と衷心より感謝に不堪茲に不取敢以紙上御厚禮申述候　敬具

不㒒　張光淳

今般仁川府會議員選擧に當り幸に高點を以て當選の榮を得候事は全く有權者各位の深甚なる御同情の賜と衷心より感謝に不堪茲に不取敢以紙上御厚禮申述候　敬具

不㒒　代田繁治

今般仁川府會議員選擧に當り幸に高點を以て當選の榮を得候事は全く有權者各位の深甚なる御同情の賜と衷心より感謝に不堪茲に不取敢以紙上御厚禮申述候　敬具

不㒒　村田孚

今般仁川府會議員選擧に當り幸に高點を以て當選の榮を得候事は全く有權者各位の深甚なる御同情の賜と衷心より感謝に不堪茲に不取敢以紙上御厚禮申述候　敬具

不㒒　中川哲

今般仁川府會議員選擧に當り幸に高點を以て當選の榮を得候事は全く有權者各位の深甚なる御同情の賜と衷心より感謝に不堪茲に不取敢以紙上御厚禮申述候　敬具

不㒒　生田鐵造

今般仁川府會議員選擧に當り幸に高點を以て當選の榮を得候事は全く有權者各位の深甚なる御同情の賜と衷心より感謝に不堪茲に不取敢以紙上御厚禮申述候　敬具

不㒒　直野良平

今回仁川府會議員選擧に際し御高配を忝ふし感謝に堪へません尙將來共議員としての本分を盡し度いと思ひます

昭和拾年五月廿二日

向井最一

今般仁川府會議員選擧に當り幸に當選の榮を得候事は全く有權者各位の深甚なる御同情の賜と衷心より感謝に不堪茲に不取敢以紙上御厚禮申述候　敬具

不㒒　金泰勳

今般仁川府會議員選擧に當り幸に當選の榮を得候事は全く有權者各位の深甚なる御同情の賜と衷心より感謝に不堪茲に不取敢以紙上御厚禮申述候　敬具

不㒒　吉岡久

今般仁川府會議員選擧に當り幸に當選の榮を得候事は全く有權者各位の深甚なる御同情の賜と衷心より感謝に不堪茲に不取敢以紙上御厚禮申述候　敬具

不㒒　後藤連平

今般仁川府會議員選擧に當り幸に當選の榮を得候事は全く有權者各位の深甚なる御同情の賜と衷心より感謝に不堪茲に不取敢以紙上御厚禮申述候　敬具

不㒒　伴康衛

今般仁川府會議員選擧に當り幸に當選の榮を得候事は全く有權者各位の深甚なる御同情の賜と衷心より感謝に不堪茲に不取敢以紙上御厚禮申述候　敬具

不㒒　淸田三郞

今般仁川府會議員選擧に當り幸に當選の榮を得候事は全く有權者各位の深甚なる御同情の賜と衷心より感謝に不堪茲に不取敢以紙上御厚禮申述候　敬具

不㒒　金鍾燮

今般仁川府會議員選擧に當り幸に當選の榮を得候事は全く有權者各位の深甚なる御同情の賜と衷心より感謝に不堪茲に不取敢以紙上御厚禮申述候　敬具

不㒒　宋雲學

今般仁川府會議員選擧に當り幸に當選の榮を得候事は全く有權者各位の深甚なる御同情の賜と衷心より感謝に不堪茲に不取敢以紙上御厚禮申述候　敬具

不㒒　金泰性

今般仁川府會議員選擧に當り幸に當選の榮を得候事は全く有權者各位の深甚なる御同情の賜と衷心より感謝に不堪茲に不取敢以紙上御厚禮申述候　敬具

不㒒　金澤圭

今般仁川府會議員選擧に當り幸に當選の榮を得候事は全く有權者各位の深甚なる御同情の賜と衷心より感謝に不堪茲に不取敢以紙上御厚禮申述候　敬具

不㒒　鄭旭鉉

今般仁川府會議員選擧に當り幸に當選の榮を得候事は全く有權者各位の深甚なる御同情の賜と衷心より感謝に不堪茲に不取敢以紙上御厚禮申述候　敬具

不㒒　今村覺次郞

今般仁川府會議員選擧に當り幸に當選の榮を得候事は全く有權者各位の深甚なる御同情の賜と衷心より感謝に不堪茲に不取敢以紙上御厚禮申述候　敬具

不㒒　吉田秀次郞

今般仁川府會議員選擧に當り幸に當選の榮を得候事は全く有權者各位の深甚なる御同情の賜と衷心より感謝に不堪茲に不取敢以紙上御厚禮申述候　敬具

不㒒　大石季吉

今般仁川府會議員選擧に當り幸に當選の榮を得候事は全く有權者各位の深甚なる御同情の賜と衷心より感謝に不堪茲に不取敢以紙上御厚禮申述候　敬具

不㒒　金允福

今般仁川府會議員選擧に當り幸に當選の榮を得候事は全く有權者各位の深甚なる御同情の賜と衷心より感謝に不堪茲に不取敢以紙上御厚禮申述候　敬具

不㒒　安基榮

今般仁川府會議員選擧に當り幸に當選の榮を得候事は全く有權者各位の深甚なる御同情の賜と衷心より感謝に不堪茲に不取敢以紙上御厚禮申述候　敬具

不㒒　中條榮藏

今般仁川府會議員選擧に當り幸に當選の榮を得候事は全く有權者各位の深甚なる御同情の賜と衷心より感謝に不堪茲に不取敢以紙上御厚禮申述候　敬具

不㒒　宋在鵬

今般仁川府會議員選擧に當り幸に當選の榮を得候事は全く有權者各位の深甚なる御同情の賜と衷心より感謝に不堪茲に不取敢以紙上御厚禮申述候　敬具

不㒒　田中嘉七

今般仁川府會議員選擧に當り幸に當選の榮を得候事は全く有權者各位の深甚なる御同情の賜と衷心より感謝に不堪茲に不取敢以紙上御厚禮申述候　敬具

不㒒　樋渡兼三郞

今般仁川府會議員選擧に當り幸に當選の榮を得候事は全く有權者各位の深甚なる御同情の賜と衷心より感謝に不堪茲に不取敢以紙上御厚禮申述候　敬具

不㒒　黃潤

今般仁川府會議員選擧に當り幸に當選の榮を得候事は全く有權者各位の深甚なる御同情の賜と衷心より感謝に不堪茲に不取敢以紙上御厚禮申述候　敬具

不㒒　宋炳哲

今般仁川府會議員選擧に當り幸に當選の榮を得候事は全く有權者各位の深甚なる御同情の賜と衷心より感謝に不堪茲に不取敢以紙上御厚禮申述候　敬具

不㒒　小谷益次郞

今般平壤府會議員選擧に際し不㒒等當選の榮を得候ことは偏に各位の深甚なる御同情御後援の賜と奉感謝候乍略儀不取敢以紙上厚く御禮申上候　敬具

昭和拾年五月二十二日

吉村源治　柴田鈴三　稻葉善之助　今井祐次郞　黑川九平　山下正藏　原田貞輔　異儀田景樹　橫田虎之助　岡元濟二　丸山理平　桑谷實　大村勇藏　菊名仙吉　石隈信乃雄　內田錄雄　松尾六郞　福田太吉　一柳村五郞　林熊一　尹永善　韓根祖

今般咸興府會議員選擧に際し不㒒等當選の榮を得候ことは偏に各位の深甚なる御同情御後援の賜と奉感謝候乍略儀不取敢以紙上厚く御禮申上候　敬具

昭和拾年五月二十二日

（イロハ順）

池朴張李李劉大渡米田中九權手齊崔佐木金金金金金篠姬森
田金治　鼎潤翊衡曦泰　川市　邊利　田定治　村武治　原正　貫政　宅　平良　地健治　相　田　村重　夏達在基錫　崎　野關太　田泰
郞鉉河華寀燮尙二一郞郞作二周藏郞玉實樹涉林練憲炫新郞祐

金能秀　金永弼　李應甲　李基燦　宋永祥　崔鼎默　金鼎七　梁利澤　宋錫燦　金健永　金光洙　邊麟奇　金貞浩　韓錫麟

今般全州邑會議員選擧に際し不㒒等當選の榮を得候ことは偏に各位の深甚なる御同情御後援の賜と奉感謝候乍略儀不取敢以紙上厚く御禮申上候　敬具

昭和拾年五月廿二日

大木良作　加瀨雄三　武內勝次　高瀨七藏　松本福市　古屋野正治　久永麟一

今般大邱府會議員選擧に際し不㒒等當選の榮を得候ことは偏に各位の深甚なる御同情御後援の賜と奉感謝候乍略儀不取敢以紙上厚く御禮申上候　敬具

昭和拾年五月二十二日

島鄭秦大大坂裵池小白黑青高小許裵本尹內松田古立林裵山蘇小朱塚達金秋
田金四　雲　喜　澤新三　塲金　本俊　炳　本猪三　野英　井義三　川圓　木　田官　西　鼎　多良　炳　山喜三　本誠　中弘　谷治　木要　尙　國　北光　鎭　野元　秉　原宇　捨　完　秉
郞甫泰郞藏資列郞勇郞治勝吾裕智基綠殷郞一眞輔三助仁德武太煥一藏變涉

# 空と海上から 霧の研究 科學的調べ
## 仁川觀測所から北鮮の海へ乘出す 劃期的な新試み

毎年六月から七月にかけて北鮮の沿岸に襲來し、船舶の航行を不能に陥らしめ或は惹いて海難事故惹起の原因ともなる濃霧の科學的探査が行はれることになつた——仁川觀測所國富所長の發議に基き、西田本府水産試驗場長の肝煎りで、同試驗場の試驗船みさご丸に仁川觀測所の内海技手が便乘、來る六月上旬城津を出帆、雄基を經て浦潮近海に至る濃霧の主要發生ヶ所

**一帶** について、約一ヶ月に亘り隈なく究め、霧の物理學的化學的成分、發生條件、高さ、濃度及び内陸への侵入區域等を精密に觀測調査するが、沿岸各地の道水産試驗場、測候所を總動員して之を援け、軍部にも諮つて飛行機の出動を求め空中よりの應援觀測をも併せて行ふべく交渉中である、從來我が國でも霧の統計的調査は屢々行はれてきたが、理化學的方法を用ひる霧の學術的特性の綜合調査は今回が初めてで、濃度測定に於ける濃度板の使用を初めとして幾多の新しい觀測方法が採用されてゐる、此の成果は氣象學研究上は勿論、更に濃霧の發生襲來の精確な

**豫知** が可能となれば、國防の上に、一般海上交通、航空及び産業上に重大な影響を及ぼすものとして極めて注目されてゐる

# 土地二重賣事件に "非常上告"行ふ
## 刑務所に泣く共犯救はる 高等法院の判決餘波

所有權移轉訴訟中の他人名義の土地(時價十五萬圓)を二重賣買したかどで詐欺罪に問はれ、一、二審で有罪の判決を受けたが、高等法院では詐欺にも横領にもならぬと下審判決を根こそぎ覆して無罪を言渡した、これがため二審ですでに判決確定して服役中の共犯を如何するかといふことになり、この判決に極度の

**不滿の意を** 抱いてゐる檢事局は大詰定中だつたが二十二日遂に非常上告を斷行した

事件は慶南晋州郡の富豪鄭鴻錫氏遺産年貢千五百石の土地の爭ひから土地を二重賣買した副産物の詐欺事件で、鄭氏は右の土地を殘して大正七年死亡したが當時鄭氏には妾腹の庶子男鄭泰駿があるにも拘らず、甥の鄭泰奎を養子に迎へて遺産全部を相續させた、庶長男がある場合は養子は迎ふを得ずといふ民法をたてに、鄭泰駿は訴訟を起して一二審とも勝つた、その後高等法院で最後の爭ひを續けるとになり、鄭は費用に窮し訴訟中の土地を勝てば讓る約束で鄭圭澤氏と賣買契約を結び前金一千三百圓を受取つた、その後買主は姿を晦まして殘りの土地代金を支拂はぬので、鄭はこの

**事實を隱し** 義兄鄭昇鉉と共に今度は晋州郡趙容泰氏に右と同じ契約で五萬二千圓を受取り訴訟費に充てた

馬鹿をみたのは二人の買主で、遂に告訴沙汰になり鄭泰駿と鄭昇鉉は詐欺罪に問はれ鄭昇鉉は懲役二年鄭泰駿は懲役一年六月に處せられた、鄭泰駿は二審の判決に服罪

鄭昇鉉のみが上告し、無罪の言渡を受けたのである、高等法院の判決要旨は

自分の名義にない土地を賣買するのは借金程度の關係しか生じない、訴訟を勝てば讓ると契約してゐるから詐欺した點なく更に他人名義の土地だから二重賣買にならぬから横領罪も構成しないと云ふのである

この判決の結果、檢事局は共犯の一人で服罪中の鄭泰駿を『確定した判決に適用法に違反を發見した場合は檢事總長(朝鮮は檢事長)

笠井檢事長は **大事を取り** 一ヶ月に亘り主審檢事に内査を命じ、協議を重ねた結果『判決に對し不滿の點はあるが判決の權威と裁判の統一を保つ』意味から一歩を讓り非常上告を斷行したもので、これで二審で確定した五ヶ月餘り入所してゐた鄭泰駿は、こゝに青天白日の身になる運びになつたのである

### 判決の威信と 法の統一の爲 笠井檢事長談

笠井高等法院檢事長は非常上告を了へて左の如く語つた

今回鄭泰駿を救ふべく非常上告の手續を取つたのは、檢事局が被告の犯罪事實に對し無罪の意見を抱懷してゐるものではない、たゞ判決威信と裁判の統一を考慮したまでゝ、今後檢事局は右のやうな事件に對しては、どし〳〵起訴する方針で、二重賣買が罪にならぬものと早合點しては飛んでもないことになる、内地の大審院は這般二重賣買にも有罪の認定を下してゐる、同れ右の事件が有罪になる法理論は非常上告裁判後詳細に發表する豫定である

### 梨花女專の奉獻式

梨花女子專門學校では來る卅一日午後二時半から新築校舍の奉獻式を擧行すると共に同校二十週年紀念式も行ふ

# "龍騎頌"の勇士 陸軍大臣から表彰
## 騎兵傷者收容鞍を發明して 廿師團の石田大尉

【東京電話】陸軍では過般來軍隊及び學校に於て調査考案せる機械器具に關し審査中のところ、この程終了したが、右の中教育訓練上特に有益なるものに對しては、陸軍大臣より、その考案者を表彰し、大々賞金を授與することになつた、而して朝鮮關係としては『私製騎兵傷者收容鞍』の發明者第二十師團副官騎兵大尉石田正一氏が表彰されることになつてゐる

### 持運は簡單だ 石田大尉語る

石田大尉は龍山の官舍で語る

表彰とは…光榮である、歩兵は擔架があるがわが騎兵は負傷者の運搬方法なく、滿洲事變で苦い經驗をなめた、歸隊後研究したのだが、騎兵用傷者收容鞍は折疊みが出來て持ち運びが容易である、それを馬の兩側に取つけると重傷者は臥せるやうに二人一度に運搬出來る仕組だ、まだ實戰に使つたとがないが演習では試驗をした

### 實戰で痛感し 傷者收容に活路 澁谷鬼中隊の闘將

石田大尉は滿洲事變勃發するや朝鮮から派遣されて北滿の野に轉戰し、嫩江の激戰に澁谷鬼中隊長を援けて(石田氏は當時中尉)殊勳を顯はし、"龍騎頌の歌"をつくつて士氣を鼓舞し、更に激戰を物語る奮闘記を本紙に寄稿してその美文熱句は讀者をして全く感激せしめた人である、その後澁谷大尉は尾ノ道へ轉じ、石田氏は昨年大尉に昇進し第廿師團副官になつた

勝項の考案は嫩江の戰闘での深い經驗から凱旋後龍山騎兵隊で研究しすでに幾度か演習で試驗ずみであるが、騎兵の傷者收容はこの新考案によつて容易に出來ることになつた譯である

優勝した殖銀庭球チーム

# 全勝の好成績で 殖銀チーム優勝
## 京城實業庭球戰終る

京城實業庭球リーグ戰殖銀對遞信の庭球試合は廿二日午後四時五十分から殖銀コートで、本府對鐵道戰は同じく鮮銀コートで擧行、戰績は別項の通りであるが、殖銀チームは七戰七勝で優勝し、廿二日午後七時半鮮銀コートで安井朝鮮軟式庭球聯盟會長から殖銀チームに優勝旗及び優勝盾を授與された

### 鐵道局勝つ 對本府戰

本府　　鐵道

金、車 2—4 朴、渡邊
嚴、熊野 4—1 張、秋山
金雲、森田 2—4 崔、張
和栗、金 4—0 山口、古屋
目黑、盧 0—4 黄、鄭

第二ラウンド
嚴、熊野 4—2 朴、渡邊
和栗、金 4—2 崔、張

第三ラウンド
嚴、熊野 3—4 黄、鄭

第四ラウンド
和栗、金 1—4 黄、鄭

### 殖銀大捷す 對遞信局戰

殖銀　　遞信

島本、高木 0—4 小川、木梨
藤原、神田 4—2 朴鍾、朴奕
崔永、魯炳 4—0 岡田、瀬脇
洪承、朴龍 4—0 鈴木、元大
嚴翼、李鍾 4—3 松田、孫觀

第二ラウンド
藤原、神田 4—1 小川、木梨

### 困りもの

京城笠井町一〇二金瑞淑方金譽童(五二)は妹である瑞淑さんに十九ヶ年世話になり乍ら度々家財を持ち出しては酒代にし、瑞淑さんが詰ると亂暴を働き、一昨年秋などは同家に火をつけ本町署の厄介になつた、その後も惡癖悛えず、廿一日夕刻には瑞淑さんが大事にしてゐる眞鍮製大洗面器を持出し四圓で入質して飲んでしまひ『警察へ告發したら殺すぞ』と暴行の限りを盡すので本町署へ

# 17—8 京電 遞信に決勝す
## 實業野球リーグ

京城實業野球春季リーグ京電對遞信決勝戰は、廿二日午後四時半から京城球場で開始、京電先攻、球審佐田、壘審生野、兒玉三氏

| | 1 | 2 | 3 | 4 | 5 | 6 | 7 | 8 | 9 | 計 |
|---|---|---|---|---|---|---|---|---|---|---|
| 京電 | 2 | 0 | 1 | 7 | 3 | 0 | 4 | 0 | 0 | 17 |
| 遞信 | 0 | 1 | 0 | 3 | 2 | 2 | 0 | 0 | 0 | 8 |

◇一回▲(京電)有津、河野四球中村の犠牲バントに送られ越智三振後、尾崎二遊間にクリーンヒットを放ち兩者生還二點を先取▲(遞信)島宮四球江里口の犠打に送られたが後援なし

◇二回▲(京電)三者凡退▲(遞信)一死後稻垣三壘强襲安打高田二飛で二死後古賀と秋原繼いで安打し、稻垣生還一點を返へす

◇三回▲(京電)一死後河野右翼線に生き、中村中飛後越智の遊飛失左翼手また逸し一點を拾ふ▲(遞信)振はず

◇四回(京電)遞信投手の亂れと敵失に乘じて擧退し一擧七點を加ふ(遞信)古賀四球、萩原捕邪飛の後島宮右前安打し、江里口四球、光武も右前に安打して三點を返へす

◇五回(京電)有津右飛、河野四球(代走宇野)中村の二壘ゴロトンネルし走者一、二壘に在る時越智の二遊間を拔く安打に二者生還、尾崎の中飛、中堅手の返球惡く越智還つて又も三點を加ふ(遞信)北村投飛失、稻垣中堅頭上を拔き、古賀四球で無死滿壘のチャンスだつたが萩原の一壘直球ハンブルに北村、稻垣還つたのみ

◇六回(京電)三者凡退(遞信)田代四球二盜し遊撃失、古賀の安打等で二點を得たがその差まぎ五點

◇七回(京電)遞信二壘手のエラーをきつかけに敵失を利用して四點を擧ぐ(遞信)三者凡退

◇八回、九回兩軍無爲で結局十七對八京電勝つ(閉戰七時半)

京電
87 有津・野村
2 河野・宇今
3 津島
321 中村
9 越智
4 尾崎
78 中原
8 矢野
5 平山
1 橋本
2 中川
6 池田

| | 打數 | 安打 | 犠打 | 盜壘 | 三振 | 四死 | 失策 | 殘壘 |
|---|---|---|---|---|---|---|---|---|
| 京電 | 47 | 10 | 0 | 3 | 3 | 6 | 2 | 9 |
| 遞信 | 38 | 11 | 1 | 1 | 3 | 8 | 10 | 11 |

遞信
宮口 武井・田代 田村 野垣 賀原
島里 江光 萩廣 高北 稻古 藤
4 7 8 9 5 1 1 1 3 2 6

# 鐵道歌 懸賞で募る

鐵道局では局營十周年記念事業の一として公募する朝鮮鐵道歌は歌詞平易明朗で多人數の齊唱に適し士氣を鼓舞するもの、句調隨意、四章以内、一人一作未發表のものに限り左の規定で懸賞募集する▲用紙半紙又は半紙判原稿末尾に住所氏名明記▲送先京城府漢江通鐵道局内係▲締切昭和十年八月卅一日▲發表十一月卅日局報紙上▲選拔方法作曲は當局の自由とし著作權の所屬並に變改は自由▲賞金一等一人三百圓、二等一人百圓、三等二人五十圓宛

# 三都市に 色服奬勵
## 染色場を開設

京畿道では從來農村振興の一方便として色衣奬勵に努めて來たが、農村を中心として行はれ都會はそのかげうすいのでこれを遺憾とし今年は道費二千圓を計上し都市色衣奬勵を斷行することに決した、奬勵地は京城、仁川、開城三府と水原、永登浦二邑に簡易染色場を春秋二季に分けて開設し、無料染色をすると共に技術修得を一般人に授けるが、開城は三十日より開設、他は漸次行ふ豫定である

### 妻にしたい女性

…婚期にある青年は今の女性をどう觀てゐるか、どういふ女性と結婚したいか?赤裸々に發表し合つた座談會が婦人俱樂部六月號に發表、娘も母も見逃すべからずだ。

# 本府對鐵道 テニス試合
## 鐵道に凱歌

本府官房及警務局聯合軍と鐵道局高等官庭球戰は廿一日午後九時、鐵道局長官邸コートで擧行鐵道局勝つ

第一ラウンド
總督府　　鐵道局
北村、松永 一—三 青木、相原
西龜、柳生 三—二 松山、藤
山名、筒井 二—三 湯澤、鶴野
福島、矢野 二—三 湯山、內藤
川口、新貝 三—〇 鈴木、小倉

第二ラウンド
鹽田、田中 二—三 佐藤、吉田
西龜、柳生 〇—三 青木、相原
川口、新貝 〇—三 湯澤、鶴野

# 京日山の會踏査(6)
## ハイキング・トール 北漢山の巻 …その五…

# 風雲兒の 結んだ幾多の夢の跡
## 半歳で城成る

白雲門へ十分餘り、案外下りにくい岩腹のギザ〳〵梯子なのである、それにしても、よくもこんな峻嶮に峰から谷を圍つて大城壁を築城したもの、李朝歴代に亘つてこの築城は議題に上つたが、兵亂の後で容易に實現せず、十七代孝宗も一度びは調査したがそのまゝとなつた、その後、諸方から賦役して築造されたのがこれだといふから、二百五十年からになるはず、肅宗は漢城(京城都)がどうも萬一の場合を考へると不安であつたので、都城の修築に着手し、同時に重臣二人を北漢山にやつて山城を調査させた、廟議が築城に決つたのは王の卅七年二月の事である、解氷期を待つて四月三日着工、九月には早くも大體出來上つた、とてもスピードアップだ何しろ當時の三軍門——訓鍊大將、禁衞大將、御營大將——に命じて畿城を三分擔して民を賦役、一週千里にやつたもので、何も救恤事業として起した土木工事ではないのだから、命にかけて捗どらしたものと思へる

◇

落成すると同時に東將台、南將台、北將台(中城門の近く)の三つの營台を置き城廓の要々に十四の門を構へて要塞を固めた、しかも城内に訓鍊、禁衞、御營の三軍營に守兵約一千を駐し、その上僧兵四百餘を蓄へ、經理廳まで設けて全く堂々たる軍都を出現させた、國王避難所の行宮は谷の中央に王宮として困らぬ設備を整へたものである、今は荒廢して離宮跡と呼ばれる廣場が草に埋つてゐるが、大正四年の洪水に洗はれるまで昔の面影を幾分止めてゐた、こゝにあつた史書その他は今何隆學襄手の舊宗親府に秘藏されてゐる

◇

現在の重興洞白雲台間の登山道は閔大植、渡邊定一郎、和田一郎氏等が發起して寄附金をつのり、高陽郡當局が開拓したとの事、とに角、三國時代以來、この北漢山こそ、半島に志を得んとする風雲兒の決戰地であつたと想像すれば、三度や四度の登山では懷古欲を滿足させさうにもない

### 牛耳里登山道

白雲門から東へ谷を下れば、一層根據して間もなく牛耳里嶺の名所、途中一ヶ所岩盤を傳ふ厭な處もあるが下りは大して苦痛ではない、この間一里五丁、さつさと下りたら一時間餘り、途中休み〳〵ならざつと二時間足らずと思へば氣樂なもの、牛耳里からは半道一里十町で京元線倉洞驛、また白雲門の直下十分餘りで廃みたいな近年出來たらしい一軒屋が、宿泊もさせ、ビール、サイダーの用意もある、但し大勢の宿泊は出來ない

◇

倉洞發京城驛行列車▲午後三時四十九分▲五時三十一分▲七時二十七分▲春秋は四時五時前後に臨時列車あり▲京城驛迄四十分餘、清涼里驛へは十三分位

白雲臺登山に、この逆ルートも良い、京城又は清涼里驛から汽車で倉洞下車、頂上へ二里十五丁、また山登りに不馴れの婦人連れなら四時間近くを見てをかねばなるまい、之も登山家たちにとつては山といふ程の高さでもなく、難道といつても物の數でもない樂々たる登山道にしか過ぎない程度である、この澤は石が美しく水も魅力あるサファイア色、キャンプを張つて遊ぶにはこの上なしの良い流れである、あの水面へ、あの岩根へ、飲しく嬉が脚く時、限りなき健康の凱歌を奏したくなる、若さの輝きを、しみ〴〵と滿空に眺める

◇

京城發列車午前七時二十分と八時二十分▲清涼里發列車午前七時五十二分と八時五十五分▲京城倉洞間汽車賃三十九錢▲陸地測量部の地圖北漢山二萬五千分の一がある一部十八錢、京城では長谷川町小林商店

# 傳染病消えず
## 四千九百餘に上る

本府衞生課調査による本年四月中の傳染病患者は

腸チフス六百九十二名(死亡八二名)痘瘡二百十一名(死亡五四名)發疹チフス百九十八名(死亡二八名)ヂフテリア百八十九名(死亡五一名)猩紅熱九十二名(死亡八名)流腦炎七十七(死亡五〇名)パラチフス六十九名(死亡七名)赤痢三十二名(死亡五名)計發生患者千五百六十名內死亡二百八十五名で昨年に比較すると二百五十七名の増を示し一月以降の發生患者は四千九百六十名に達してゐる

# ノック・アウト連續
## 京城運動場に壯烈な肉彈戰 さく夜の國際拳闘

殺到また殺到、午後七時定刻前、完全にスタンドを埋めた黒垣のファン約四千全日本拳闘聯盟主催本社後援の國際拳闘大試合は廿二日夜京城運動場で行はれたが、劈頭から壯烈なKO戰でファンの興奮の渦を卷き、嵐の如き聲援に包まれ出場選手必死の血闘はさながらノック・アウトの夕を現出して眞の拳闘戰を演じた

○徐漢榮(京拳)KO孫允瑞(オリ)
○金龍均(オリ)KO李龍鎬(京拳)
○金光富(オリ)KO趙四石(京拳)
○金英植(オリ)KO李老馬(鮮滿)

◇スペッシャル・エンターテーナー

○陶友之(第一)(沈相昱)130 反則 ジョー哲(滔松)130

新鋭陶に對してジョーは最も果敢な闘爭を挑み、見違へる程上達したテクニックを以て兩者共縱横に活躍して一回戰は五分五分、二回戰闘はジョーの首がタフであるので專らボデーを狙ひ三回四回の猛闘共に遂に血淳靡となつたが則あり、その間屢々ジョーに反則あり、そのため陶は顏を切り五回に入るやまた反則ありレフエリーは反則で陶の勝を宣す

◇セミ・ファイナル

○洪鍾萬119(オリ)レフエリーストップ 朴容萬117(京拳)

元氣一ぱいの洪は最初から優勢に出でたがフットワークに巧妙な朴は洪の强烈な右フックを巧みに避けつゝ試合をすゝめたが二回に入るや洪の反則に對して朴は腰をかゞめ闘志を放棄し、レフエリーの注告にも拘らず試合を捨てるの態度に出たのでレフエリーは試合のストップを命じ洪の手を上ぐ

八回戰

引分 フランク・マリナオ(比人)147 梁道允(第一)145

○橋本淑(帝拳)124 反則 カバレロ(比)126

テクニックに完璧の兩强豪最初から火華を放ち猛烈な闘爭をリング一ぱいにくり擴げ右のスウイング、アッパカットの好打を見せれば橋本もインファイトで顏面に連打し五分々々の試合となり二回、闘ひは愈よ凄愴を極めたがカバレロ橋本の急所を衝つて橋本ダウン、三回に一回、四回に入るや三度カバレロのパンチが橋本の下腹部に命中橋本ダウン、審判は遂に反則で橋本の勝を宣す

# 浸水炭坑の天井に 四晝夜半過す
## 三人男の死線突破

【下關電話】山口縣厚狹郡厚狹村炭坑は去る十八日午前零時半坑内大浸水のため四名の坑夫の生死不明であつたが、その後必死の排水作業を續けた結果、廿二日朝に至り一名の死體を發見、殘る朝鮮人三名は奇蹟的にも天井にかぢり附き暗黑の坑内に氣息奄々として生存して居るのを發見救助された、遭難以來四晝夜半、實に百九時間を濁流沿々たる暗黑の坑内にあつて死線を突破したものである

# 匪賊團を撃退す
## 長城駐在所員の大活躍

二十日午後四時十五分平北昌城署長城駐在所對岸鴨江に匪賊草溝に匪首老長春の一派三十餘名が現れ、六名は江岸に潜行し折柄航行中の朝鮮人金何洪(三)を拉去せんとするを長城駐在所崔、小山兩巡査が發見、猛射を浴せたため賊は狼狽拉去人を放置して逃走した、他の二十餘名は裏山高地から我に向つて亂射をなし鴨緑江を挾んで交戰したが全署員は機關銃を以て應戰これを撃退した

### 本社北九州旅行團

釜山棧橋での歡送、五色のテープを切つて船は玄海へ……穏やかな海路に樂しい夢みでした、好天に恵まれた朝、廿日午前七時半本土に第一步を印し直ちに門司に渡り、唯今は第一の觀光地福岡に向ふ車中です、一行大變な元氣です(二十日午後九時半門博間車中にて 川島生)

### けふのお天氣

天氣はよいが一時曇る


淋病 プラオンギン ケンゴール 一回二分 効力絶大 藥價最低

手軽るに飲られる内服藥は尿に色づくも臭氣づくも只それのみで淋毒菌を殺す力なく、差込み棒藥坐藥は尿道を塞ぎ、出さねばならぬ尿を長時間止めて置く爲膿は後部へ逆流して、洗滌藥やありふれた注入藥の如く睾丸炎攝護腺炎を起し子種を殺す等、之等は如何に長く使用するも根治せず再發の苦痛がある。

之れを遺憾とし有名な東京吉原遊廓吉原病院前院長佐藤榮先生が、十數年の苦心研究の結果遂に醫學の本場獨逸でも驚嘆する淋病藥プラオンギン・ケンゴールを發明され、之れを數萬の患者に實驗したる結果、實に驚く可き短時日でグングン治癒し治療界を驚倒した。用法安全簡便で絶對苦痛なく、僅か小指頭大の量を只二分間使用するのみで、尿道深部に潜む猛毒淋菌を殺滅し膿球を破壞し、使用一回毎に膿は無くなり痛みはとれ放尿は樂となり、急速に淋糸がとれて尿は澄む。急性は勿論如何に難治の慢性も實に驚く程短時日で全快し、再發菌を根絶する。實に本劑一滴は無責任淋病藥を一ヶ年使用するも絶對得られぬ効力を實現する上藥價の低廉なるは淋病患者にとり實に絶大の甦生福音である。御則刻——

普及藥……一圓九十錢 を試みられよ

▲有名博士の著「淋疾と其の對療法」こいふ淋病患者の實典今回に限り本社より無代進呈
—藥價—
二五瓦入(約十七回量)三圓八十錢
五〇瓦入(約三十五回量)七圓
八〇瓦入(約十七日量)十圓
▼全國有名藥店にあり
▼藥店に品切れの節は直接本社へ注文あれ急送す
▼急件優待婦人用あり御注文の節明記あれ
東京市芝區三田通新町 日東製藥合名會社 振替東京三一九四三
S,1

佐藤内科
内科一般 特ニ 呼吸器、心臟、胃腸、血壓、諸病
院長 醫學博士 佐藤小五郎
京城永樂町一丁目貳番地(電話本局二八八四)

仁丹
街頭で應接間で 事務所で乘物で 何時でも お手數もなく 健康を進め得る 仁丹
容器御所持の方々は何れも一番經濟的な徳用包を選んで毎日御活用になります 仁丹

京日案内
方號活字十五字詰一回一行一圓九十錢▲四名は一回毎に五十錢增料金は前納の事但現金書留に限り持に郵送にて受付け

看護 婦又は見習採用 但し内地人廿歳前後 南大門通り四ノ六九 衣笠産婦人科

十六 ミリ活動寫眞撮影機 一八錢玉附完全品自由特價三脚及鞄附ニ譲ります 京城本町三ノ三〇 マトノ寫眞館 電話本局二五五五番

金融 官公吏會社員の方に極秘信用月賦御用達 京城壽町七 安田生命保險會社隣 電本二四五三番 豐商會

金融 官公吏會社員の方に極秘迅速に信用月賦にて御用立致します御報參上致します 京城舟橋町二一五 トミヤ

採用 事務員男女年齢不問珠算の出來る達筆の方希望者は自筆(行書にて)持參せられたし郵送可なり 府内若草町七六番地 田中助三郎

女給 大募集 年齢十五六歳より廿四五歳位迄優遇す本人面談 本町五丁目 食堂浪花

徒弟 數名入用金屬細工部及彫刻部年齢十五六歳趣味ある者優遇携帶來談彫刻部希望者は自筆の紹介添付の事 明治町二ノ九二 生島一光

犬猫 其他一般家畜疾病の治療並に狂犬病(犬猫熱)(ヂステンパー)豫防注射の諸めに應ず 黄金町二ノ九六 電本五二四四番 佐藤家畜病院

恩給 低利御融資有利御内報送呈 京城府初音町一四四 京城府櫻ヶ丘二六一 電話本局二六三三番 西村商會

淋疾・黴毒 男女生殖器病 黄金町一丁目(三井物産横入) 塩井皮黴科 電本三〇九〇

軍用犬・獵犬 神戸市岩屋野線灘驛下(型錄呈) 田丸警察犬訓練所

日立電氣ポンプ 水道より經濟 水道より便利 月賦拂相談 京城府南大門通三 赤尾保商店 電本三〇三七番

陸海軍志願 陸海軍人各種及少年航空兵志願者はハガキで申込次第合格第一の講義録見本及志願案内無代進呈 東京市巣鴨 大日本國防協會

速記大學プリント 給費生募集 目的‖帝國議會始め全國道府縣市會新聞通信社、及各官公署民間其他速記者養成修業自宅修學資不要就職最高率最大事務所開業 資格小中女卒以上卅歳迄郵二錢 東京世田谷下代田一〇五 速記局

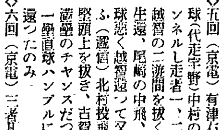

釣具!! 繼竿の御用命は!
精巧至便高級釣具、調子の良い繼竿 選觀無比のテグス、必ず釣れる好評の鮎釣用室取 其の他數百種 圖解説明付カタログ二錢切手封入御申込次第贈呈 (本紙で見た旨御記入を乞ふ)
高級釣具 東京・芝區・大門 針庄本店地方部 電話芝八五九番 振替東京一一八八三九番

公告
安州郡安州邑西山里一八〇番地ノ一 被相續人 崔炫
右被相續人ハ揣者ノ祖父ニシテ昭和十年二月二十五日死亡シ揣者ハ推定相續人ナル所本日相續限定承認ヲ爲シタルニ付右亡崔炫ノ債權者ハ本年七月十七日迄ニ其ノ債權ノ申立ヲ爲サレタシ同期間内ニ債權ノ請求申立ヲ爲サザルトキハ其ノ債權ハ清算ヨリ除斥セラルベキコトアリ
昭和十年五月十七日
安州郡安州邑西山里一八〇番地ノ一 崔昌鉉

金庫と事務用品 官衙御用達
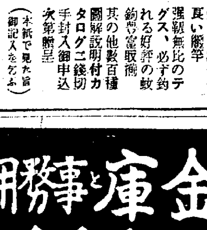
株式會社 アサヒ商會 平壤府南門町・新京朝日通

海雲台溫泉(釜山郊外) 海と山の眺め 和洋の設備 豐富なお湯 內湯旅館 松濤閣 電話七番

德永小兒科 醫學博士 德永勳 京城西小門町四一 電光一九六〇

古本高價 新本古本大特價地方月錄郵券九錢呈す 商人御通知次第參上致します 京城明治町二 電本三三七番 金剛堂書店

# 天使 (84)

横光利一作 宮田重雄畫

七ノ三

卓子は、ちらりと幹雄を見ながら、いつか見た決死の幹雄の眼が、ぢつと自分を見詰めてゐた。

卓子は縮んだやうに小さくなつて、いつまでも動かずにゐたが、幹雄も默つて、卓子を見下ろしたまゝ、立つてゐた。

「あなたは、全く不思議なんですよ。これはどういふ現象かと、まアかう云つた風なことなんですがね。あなたには、これはまだお分りにならぬでせう。」

「えゝ。」

と卓子は詰つたやうに云つた。

「つまり、自分の好きなものと結婚すると、好きなときより、必ず好きでなくなるから、それでいつまでも好きであるためには、まアを辛抱することが出來るんですよ。つまり、卓子さんは、僕を戀人にしてしまつたんです。」

卓子は急に眞面目な顔になると、考へ込んだ。

「しかし、これはとにかく、僕はたしかに、結婚なんかする氣がなくなつて來ましたですよ。あんな面倒なことを、しなければやならぬやうなら、それだけ、良いことをしでみたいと、柄にないことを考へ出したのですがね。これは間違つてゐますか。僕は結婚さへしなかつたら、どれほど澤山、良い行ひが出來るかもしれないと思ふんですよ」

「どうしてでございますの。」

「それや、さうでせう。僕は結婚するとなると、全く自分勝手で、他人を澤山苦しめますからね。これさへしなければ、僕は卓子さんみたいに、澤山の人間を救つて見せる自信がありますよ。あなたは第一、僕を救つてくれましたからね。僕だつて、どうかして、一度天使の眞似なり、してみたいのです。これをしないと、生きてゐる甲斐がありませんよ。結婚なんか誰だつて、出來ますよ。」

と幹雄は云ふと、また卓子の隣の椅子へ、腰を降ろした。

卓子はほつとしたやうに、幹雄を見たが、何も云はなかつた。

「分りましたかね。僕はね、今ちらりと、あなたを無茶苦茶にもう一度、愛しようかと思つたんですよ。ところが、前のあなたに、懲りてゐますから、まア見合はさうと、ふとから思つたんです。つまり、あなたには、これだけ僕に、反省心を與へて下すつたんですね。僕はこれは、悲しいことだと思ひますが、しかし、これも一つの成長だと思つて、あきらめてゐるんです。」

卓子は、今は明るく火がついたやうに、幹雄を見た。

「あたくし、何をなすつても、もうかまひませんわ。」

「いやいや、さう云ふもんぢやありません。」

と幹雄は云つて、煙草をとんとテーブルの面で叩いた。

「僕はあなたのために、たしかに前より、一寸人間が上等になりましたよ。これは、何よりあなたに感謝してるんですが、人間といふものは、上等になると、なかなかこれで、また別の苦労が入りますからね。はははははは。」

卓子はびつくりしたやうに、絶えず幹雄の顔を見つづけながら、默つてゐた。

「僕は卓子さん、このごろ、から思つてるんです。男といふものは非常に悪い人間だと、自分の愛してゐる婦人とは、結婚しないでおからと思ふやうになるもんだが、結婚しない方が一番だと、から思ふんぢやないんでせうかね。それが善良な人間だと、我慢が出來なくなつて、周章てゝ結婚してしまふのだが、惡人だと、じつとそこ

## DKラヂオ けふの番組

### 廿三日(木) 第一放送

午前六時(東)ラヂオ體操
同六時三〇分(東)基礎獨逸語講座(二〇)
同七時一分(京)朝の修養 武内大造
經 問疾品(八) 京都清水寺貫主 大西良慶
同一〇時 氣象通報
同一一時五分 料理獻立、日用品値段、鮮魚卸相場
正午 時報、今日のプログラム發表
京城府營水産市場發表
午後零時五分 落語 からし醫者 桂昌之助
同零時四〇分 ニュース
同一時 趣味講座 楠公の文學(一) 田中初夫
同四時 ニュース、職業紹介事項
同六時(大)國史物語 楠公記念 大楠公 三部曲、第三 七生報國 大阪放送童話劇研究會
同六時二〇分(東)コドモの新聞 關屋五十二
同六時二五分 心田開發講話——鈴木天山 博文寺より中繼——
同七時 ニュース、天氣豫報
同七時三〇分(東)講演 殉國志士横川省三を偲ぶ 楢崎一良
同八時(東)舞台劇——新橋演舞場より中繼——

曾我廼家五郎一座
海戰秘話 敵艦見ゆ 一堺漁人作

◇…配役…◇
善牛の妻 眞弓 大礒
善牛の母 眞鶴 蝶壽
中村の妻 お作 桃蝶
山本の妻 お浪 五蒲女
勇士 神花善牛 五郎
船頭 中村芳樹 蝶六
島司 橋内眞八 一郎
勇士 垣畑同吉 勢蝶
同 東鄕浦三 蝶太郎
同 名波松藏 時松
同 蒲東吉 一朝
電信局小使平助 五樂
電信局長國村守 小次郎
電信局技師 民部大輔 二三蝶
…その他大勢…

同九時(大)長唄 楠公
唄 松永和風
同 富士田新藏
同 松島庄三郎
三味線 柏伊三郎
同 杵屋勝松
同 芳村孝次郎
笛 望月經之助
小鼓 望月太左衛門
同 六郷千太郎
大鼓 柏扇十郎
太鼓 堅田喜三久

同九時三〇分(東)時報、ニュース、氣象通報、翌日のプログラム發表、ニュース再放送

### 第二放送

午後零時五分 小唄香歌(外) 張彩琉
同一時 家庭講座(一) 金永愛
同六時三〇分 童謡 鮮半、會
同六時五五分 課外講座(三) 趙羅成
同八時 農村講座(一) 金雄珏
同八時三〇分 雅樂——李王職雅樂部より——
同九時 流行歌 姜弘植
同九時三〇分 唱劇調 金素姫

### あすのきゝ物

二十四日(金)
午後零時五分 箏曲賞松樂 鈴木辰子外
同一時 趣味講座 楠公の文學(二) 田中初夫
同六時(仙)童話劇 伊達の笛 BKこども會
同七時三〇分 講演 軍用動物に就て 朝鮮軍獸醫部長 吉村壹郎
同八時 小唄 田村美伍代外
同八時三〇分 ジャズ 東京パッシング ショウジャズバンド
同九時(大)浪花節 楠公記念 大楠公と杉本佐兵衛 宮川松安

## 舞臺劇 海戰秘話 敵艦見ゆ

一堺漁人作 —夜八時— 東京新橋演舞場より 曾我廼家五郎一座

**第一場** (島の深霧) 宮古島、漲水港。夜が明けんとする深霧の中を一人の女が燈を木につるしてるのを島の自警團が捕へると雜貨の商ひに沖縄に出掛けた沖花善牛の妻眞弓であつた。今日露戰役の最中、バルチック艦隊が東行するといふので島民全部灯を消して警固してゐる際、非國民も甚だしいといふのである。實は燈に灯は入つてゐなかつた。この深い霧に迷つたらと夫を案じ、灯をつける事叶はねばせめて燈だけかけたのだと答へる。そこで一同沖花の身を心配してゐると、この荒波を乘り切つて沖花等が無事歸つて來る。然し沖花はバルチック艦隊に捕へられたといふ驚くべき事柄を語り出す。支那人と誤認され釋放されたので、急遽歸島したのだつた。そこで島司と相談の結果、同志の決死隊垣畑、東鄕、名波、蒲と共に八重山島の電信局に赴き日本艦隊に急を傳へることに衆議一決する

**第二場** (波濤と闘ひて) 一葉の刳舟で辛苦萬苦怒濤を乘切つてゐる

**第三場** (遂かりし一時間) 八重山島電信局、やうやくたどりついた沖花等は電信局から發信して見るとすでに哨艦信濃丸から敵艦見ゆとの報告があつた一時間後であつた沖花は落膽するが、局長に賴んで他の四名には御國のために間に合つたと喜ばせ、互に萬歳を三唱する

## 長唄 楠公

松永和風ほか 午後九時 大阪より

二上りへ一張の弓の勢は、月心に在り、三尺の劒の光りは、霜眼に在り、合へ頃は皐月の末つ方

(楠)判官正成は、君の仰を蒙りて一族郎黨五百餘騎、今日を最後と九重の、都を後に手束弓、合へ駒をしばし櫻井の、宿に止めて

本調子へ青葉隂、嫡子帶刀正行を近く召して申けるは、如何に正行聞き候へ、獅子は我兒を千仭の谷へ、落して氣合を見るとかや、況して汝は十一歳、父が教を忘れなよ、抑今度の合戰は、天下分目の戰軍、父は兵庫に討死と、心を決して候ぞ、汝は是より故郷へ、疾々歸れと仰せけるに、正行謹ぎさあへず、爭で是より歸るべき、共に何處までも伴ひ候へやへ正成

(心)を鎮まして、聞分のなき我子かな、我亡き後は將軍の、天下とたりて日月は、光を失ひ申すべし、汝一旦の身命を助からんとて敵に降り候ひそ、生殘りたる郎黨を、扶持して再び旗を翻げ、微衷を安んじたてまつれ、是ぞ第一の孝行と、形見に與ふ恩賜の刀合へ正行これを押戴き泣く/\歸る後影へ見送る父は鎧の袖に、隱ふ涙や郭公合へ聲をのこして西東、別れてこそは下りけれ、大濤際へ去る程に、淡路の瀬戸や鳴戸の渡

(霞)の隔間を見渡せば兵船瀧さりられ、帆影に見ゆる山も無し、陸は播磨須磨の浦鵯越の方よりも、二つ引兩四つ目結、輪違の旗幟と、礒山風にふき靡かし、雲霞の如く寄せかけたる合へ敵を前に正成は、湊川にぞ陣を取る合方へ敵と味方の鬨の聲、鯨の音におどろきて沖の鷗のちり/\ぱつと、合へ海陸一度に震動し、射出す征矢は秋の木の葉合へ打合ふ太刀は電光石火合へ群松原の夜がくれに

(菊)水の旗ひるがへし、鎗靫宮正成と、名乘つて戰ふ決死の勇將、五十萬騎の眞中へ、駈け入り/\三時に亘る合戰合へ人馬の息を休めけり合方へ斯かる所へ左馬頭、新手を代へて立ち向ふ合へ正成兄弟ものともせず、或は引組み合へ或は離散らし、一歩も退かず戰ひしは、實に忠臣の鑑ぞと、義名を末世に殘しけり

## 趣味講座 楠公の文學

午後二時 田中初夫

◇──楠公六百年祭に當つて、楠公に關する文學を拾つてみたい。楠公は『太平記』に忠節無二の武將として活躍するのであるが、その悲壯な運命は色々な文學によい種を提供してゐて、小說には江戸時代の軍談物、讀本に一代記や三代記といつたものとなり

◇──或は大石良雄之助と結びつけられたり、由比正雪と較べられたり、滑稽化されては楠音曲があり、女淨瑠璃がある。謡曲に楠露や櫻井があり、長唄に楠公がある。唱歌の櫻井の訣別も忘れられないし琵琶歌にもある。これらの作品の中から主要なもの三、四を取上げて解說をしてみたいと思ふ

## コドモノジカン 國史 大楠公三部曲 第三、七生報國

夕六時 大阪より 大阪放送童話劇研究會

◇風吹きすさぶ湊川の血戰、朝敵が目の前に見ながら討つことならぬ無念さ、正成と正季は七生報國を誓ひつゝさしちがへて悲壯な最期をとげたのである

◇大楠公の忠節がそのまゝ埋れて朽くのはお惜しさへないのを嘆いて水戸中納言光圀公は自ら筆をとつて『嗚呼忠臣楠子之墓』と書かれ、神戸湊川に立派な墓を建てられた。楠公の偉徳は永久に朽ず人の魂を淨化するのであつた

## 【講演】殉國志士横川省三を偲ぶ

(後七時半 東京より) 楢崎一良

楢崎氏は元支那直隸省保定府の陸軍士官學校教官で日露戰爭當時横川、沖兩氏などとも特別任務班に屬し活躍した方である

▥日露戰爭中その身は軍人にあらずして軍人に劣らざる涙ましき滅私報公犧牲の働きを盡し遂に護國の人柱となりました烈士志士が尠くありません。就中北京在留の邦人官民四十七名は愛國の熱情禁ずる能はず殉國決死隊を組織して遠く内外蒙古の凍れる曠野に潜行してチチハル及海拉爾方面に進出し露兵の側背を脅かしましたことは既に御承知のことゝ思ひます

▥その特別任務班の長老株横川省三氏は沖氏と共に露軍のためハルビンの刑場の露と消えた同志の一員であります。私は今日烈士等に一命を捧げて御國に殉ぜられた方々の御話をしたいのですが、横川氏は吾々特別任務班の代表的人物でありましたから、先づ横川氏の逸話についてお話することにいたします

## 將棋新手合(七)

於東京市日本橋區蠣殻町二ノ七 溝呂木將棋所

左香落 四段 △松下力(東京) 二段 ▲間宮純一(市川)

(圖は六二角成迄の局面)

上手 △松下氏 持駒 なし　下手 ▲間宮氏 持駒 飛金歩歩

△二八飛 ▲六八歩 △六六歩 ▲五七金左 △二九飛成 ▲七二飛
△五五角 ▲六六金 △同角 ▲八二飛成 △同玉 ▲七三桂成
△九二玉 ▲八二金迄にて間宮氏の勝

**溝呂木七段講評**

(上手)二八飛打は少々早い、玆は持駒が多いのと自玉に直詰みはないのであるから、六六歩と打ち敵の應手を觀ふ處である

(下手)七二飛打は、敵玉の直詰みをみた強い攻めである

(上手)五五角打は、攻防兩用の含みである

(下手)六六金と輕く敵角に當てたのは、敵玉へ直詰みの手順があるから當然である

**總評** 本局は、下手方最初より作戰を凝して駒組を囲り二筋の歩を突かず、香落の缺點も攻めない形であるから、上手方は中央の位採りに注意を拂ふべきを一四歩から一三角上りの緩手を指した爲め、下手方に五六筋を壓迫される結果を招いた、併して中盤において上手方は七四歩と突いて犧牲を拂ひ挽回策に全力を盡したが、下手方の序盤に於ける位採りは緊密であつたので、上手方は勢い遊び駒が多く意の如く逆襲する能はず形勢險惡の儘で拱勢は終盤戰に移つたが、下手方は能く自重して攻防策に努力したので、上手方は遂に挽回する事出來ず敗れたのである、此の敗因は上手方が大勢を觀察する點を緩過したのが敗因を成してゐる

## 京日特選將棋

### 矢野八段對池田七段 來代六段の二戰譜

素人將棋としては恐らく全國一の高段者であらう池田坤八六段は、今回准名人矢野逸郎氏の來城を機として七段に昇格することになつた、又來代六段が府内櫻井町に將棋所を開設したので、本社では矢野八段對池田七段、矢野八段對來代六段の對局を乞ひ本紙特選棋譜として明日より本紙上に揭載することになつた

因に矢野、池田兩氏は例年一回手合せ、從來の戰績を合せて今回が二勝三敗の引分け勝負である、なほ今回の對局に就ては矢野八段の戰後講評を掲載する(寫眞は矢野八段(向つて右)と池田七段の對局)

明日より本欄へ連載



## 演藝案内

**浪花館** 黄金町 明治町入口 二十二日より 演員御禮恒例短期二日間サービス週間 階上階下共三十錢均一
一、上映 コロムビア特作日本版 監督ハワード・ホークス 主演ウオルター・ヒュストン 光に叛く者
二、コロムビア超特作日本版 監督フランク・キャプラ 主演クラーク・ゲーブル クロデット・コルベール 或る夜の出來事
リスキンの霧細緻密を極めた名コンテニティ!巨匠キャプラが振ふ從横の映畫テクニック!メガフォンに躍るは當代無比の名コンビ・ゴルベールとゲーブル
次週大公開!羅馬太平記、戀の一夜 近日上映!ベンガルの槍騎兵、女の心、怪人マブゼ博士、ルムバ、情熱なき犯罪

**城南演藝館** 京城本町三丁目 電本二五二 五月十六日より 更新劇勉せる浪曲劇の花形揃ひ 桂憲一郎 外男女俊合同大一座
御待ち兼ねを願ひました、おなじみの桂憲一郎の一黨が愈々當る十六日より開演致しお目新しき趣向で取り揃へ熱心と大車輪で相勤めますどうぞお早く 毎夕五時半開場
切狂言 浪曲劇 大連續 南波の福松 六場 信州姥捨山の仇討 二場 入場料 大衆格 一等五十錢 二等三十錢

**大正館** P.C.L 櫻井町 五月二十日より特別公開 巨編特作熱絶好評の大衆番組 特別サービス階下十錢均一 大都映畫特作超特作時代映畫 原作脚色 玉江龍二 監督 大伴龍三 阿部九州男 木下石葉主演 放浪旗本仁義 パラマウント新特作日本版 名匠フランク・ボサーキ監督

**團成社** 鍾路三丁目 電光二九五 五月二十日より 毎日三回 午前十一時半 午後二時半 七時半 R・K・O・ラヂオ超特作日本版 ジョン・クロムウエル監督 レスリー・ハワード ベティ・デーヴィス主演 痴人の愛(生の絆) 愛慾の多角型燦と輝く藝術の精華篇!人氣正に最高潮 二週續映斷行!絕望シュベルトが彩る悲戀の詠嘆! 大朝世界ニュース 過繙九篇 未完成交響樂 (次週公開)羅馬太平記、恐怖城 (突然人猿近日獨占封切)黒船亭、カイロの結婚、アラン、私と女王様、コンチネンタル、寶島、模倣の人生、怪人マブセ博士、小牧師、キャラバン、女優ナナ

**京喜館** 松竹共營 櫻井町 電龍三一一 二十三日より四日間超特別大興行 松竹キネマ蒲田特作映畫 原作伏見晁 監督五所平之助 林長二郎花婿 川崎弘子花嫁 オールトーキー 花婿の寢言 飯田蝶子・齊藤達雄・小林十九二・忍節子・突貫小僧・水島亮太郎 第一映畫社超特作映畫日本映畫配給株式會社提供 原作泉鏡花 監督溝口健二 山田五十鈴 夏川大二郎主演 オールサウンド 折鶴お千 松竹キネマ下加茂特作時代劇 原作村上浪六 脚色柳川眞一 監督秋山耕作 阪東好太郎 飯塚敏子主演 オールトーキー 鈴木新内 澤井三郎・高松錦之助・永井柳太郎・柳咲子・井上久榮・花岡菊子

**喜樂館** 日活直營 京城本町 二十二日より特別公開 時局トーキー輸卷として海軍記念日に贈す大衆渴望の豪華版!

**朝日座** 京城本町五丁目 十五日より 東西合同大歌舞伎 成駒屋 中村歸尾 大一座 古今未曾有の名優故中村雁治郎の娘婿關西梨園の花形林長三郎中村扇雀松竹下加茂の花形林長二郎等一門の名優を引連れ東京大名題小紅屋の連中と大阪大名跡故大成駒屋の舞に於て故中村雁治郎追悼興行として五月の佳日より初日御見得
一、鏡山故鄕錦繪 二、五の替り狂言 三、阿波鳴門ごんごろ大師 四、名筆吃の又平 五、安珍清姬日高川
御觀覽料 特等一圓八十錢 一等一圓三十錢 二等八十錢 三等五十錢 毎夕正五時開演

**中央館** 新興キネマ專門封切 ケーリイ・クーパー・ハレンヘイス・アドルフマンジュー主演 戰場よさらば 全歐洲に戰禍の嵐を與へて砲煙下の熱血十字火を結び祖國に盜くす熱の永遠に消えざる戰場よさらば 大都超特作現代猛闘大活劇島人ハヤフサヒデト主演映畫 曉の超特急
十八日特別大公開 宇島映畫ファン待望の『貞操問答』總篇都會の卷 引續き諸彦に捧ぐる巨篇!新興キネマ特別提供 大阪毎日東京日日連載 入江プロ第一回オール・トーキー 原作菊池寛 監督鈴木重吉 錄音富士發聲フイルム社 貞操問答(總篇)都會の卷 入江たか子主演 新興キネマ時代劇超特作 原作山内英三 監督押本七之輔 流れ雲榛名峠 主演大谷日出夫 安中草三 パラマウント超發級日本版爆笑篇 原作キーン・タンプスン 監督レオ・マッケイリ 珍優總出演 ヒヨツトコ六人組 (晝間)十二時三十分より (夜間)六時三十分より

日活東京撮影所超特作トーキー 原作口演東家樂燕 脚色監督渡邊邦男 日露役三十周年記念映畫 召集令 松岡幸三 中田弘二 金子光? 廣瀬恒美 松岡の妻 中野かほる主演 時局急迫の折本篇の鑑賞は我が老勇士を稱ふものであり且つ意氣深い感激を喚ぶものであらう 日活特作時代劇 原作脚色菊池大三郎 監督辻吉朗 撮影谷本精史 維新三劍士 澤田清 尾上菊太郎 小林重四郎主演 日活提供千恵プロ特作 監督稲垣浩 片岡千恵蔵 衣笠淳子主演

**松竹座** 松竹直營 黄金町 廿二日より特別封切 松竹が風薫る新緑の五月に放つ明朗なる期待篇公開の機運に到る!蒲田超特作初夏の待望篇 原作伏見晁・監督五所平之助 蒲田新名物一『御前様シリーズ』第一篇オールサウンド版 左うちわ 齋藤達雄 大日方傳 飯田蝶子 小林十九二 高杉早苗 坂本武 共演オールスターキャスト 京都下加茂超特作時代劇 監督二川文太郎 "曉の脫走"より 仁義は耀く 結城一郎 大内弘 花岡菊子 秋田道代 共演 松竹スクリーングラフ第六輯 パラマウント特作 電送寫眞 漫畫 ポパイの一撲無念流 爆笑大喜活劇 ライジ・コンレー主演 水陸突破一萬哩 次週封切 女の感情 大同運轉守切 腹 坊や萬歳 まんが エジプトの夢

●夜間の務めは頭にわるい、朝ノーシンで立てなほせ●

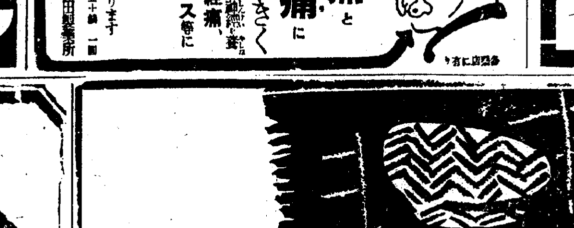

## 大阪商船出帆

北鮮阪神行(門司寄港)急行 ○內臺、滿鮮連絡優秀客船
貴州丸 六月三日
武昌丸 六月七日
河南丸 五月卅一日
清津午前十時 雄基午前二時 門司 翌々日午前十時

北鮮臺灣行 江蘇丸 清津發 五月卅一日 城津、元山、釜山、門司、博多、長崎、鹿兒島、基隆、高雄行

大連內地直行 日滿連絡 毎日發 滿鐵主要驛ニ於テ船車連絡切符發賣

門司基隆直行 內臺連絡 毎五日月發 門司發正午
大連發 午前十時 門司午後一時發 早朝 神戸
あめりか丸 / 扶桑丸 / 吉林丸 / 熱河丸 / うらる丸 / ばいかる丸 / たこま丸 / うすりい丸 / はるびん丸 / しやとる丸

高千穗丸 五月廿八日
蓬萊丸 六月六日
瑞穗丸 六月一日
(基隆着翌々日午後一時)

門司より阪神行大型船便多數あり 詳細は左記へ御問合せ下さい(案內書進呈)
大阪商船株式會社 京城出張所 京城府南大門通三丁目一〇六 東京火災ビル四階 電話本局長一〇三〇番
府內代理店・案內所 清津 雄基 羅津 國際運輸會社

## 阿波共同汽船出帆

威海衛、芝罘、大連行 利通號 五月廿一日午前 五月廿三日午前
威海衛、芝罘、大連行 第三十六共同丸 五月廿四日午前 五月廿六日午後
鎭南浦、大連、天津行 長山丸 五月廿七日午後 五月廿八日午前
◇朝鮮鐵道局主要驛ニテ乘客連絡荷物取扱仕候 乘客切符發賣所 京城三越支店内 ジャパンツーリストビューロー 案內 仁川海岸町四
代理店 野口商會 電話二四番・一三七番

仁川 慶田組 釜山 釜山商船組 ジャパンツーリストビューロー 案內所 京城三越、平壤三中井、釜山三中井、安東大和旅館

仁川汽船 出帆廣告
海州線 直航 隔日出帆
長淵線 寄港地 各驛ト連帶貨物取扱
仙巖線 寄港地 龍湖島、九味浦、毎月五回出帆
唐津線 寄港地 南九浦 隔日出帆
島線 寄港地 吾祖里 隔日出帆
瑞山線 寄港地 隔日出帆
德積線 寄港地 龍游島

仁川汽船株式會社 仁川港町二ノ一 電話五一番

北九州商船株式會社 釜山出帆 出帆廣告
博多行 珠丸 隔日偶數午後十一時 對馬嚴原、勝本、長崎行
博丸 毎五日月午前十時
詳細ハ左記ヘ御照會被下度候 釜山第一棧橋 北九州商船株式會社出張所 電話二四一一番

仁川出帆(代理店日鮮海運會社)
大連直行 東祥丸 四月二十一日
鹿兒島、三角、長崎、博多行 東祥丸 四月二十八日

新義州・安東出帆(代理店日鮮海運會社)
仁川經由、九州各地行 東祥丸 四月二十五日
詳細ハ左記ヘ御問合セ被下度候 仁川府本町四丁目 鮮日海運株式會社 電話長五〇番長一〇八番